# 盛京時報

昭和六年七月九日
陰曆五月廿四日
中日紀念休刊

發行人 佐原篤介
編輯人 菊池貞二
印刷人 東光明
發行所 盛京時報社
盛京時報支社


## 時論

### 「寓禁於徵」(中)

吾人所最不解者。「新辦法乃由緩禁而漸趨嚴禁之辦法」。以往禁烟情況。表面無人敢言不禁烟者。實際則有力者犯法而已。果能制止或消弭有力者之犯法。則烟禍自禁。既未嘗不禁。又何來「緩禁」。前福建省政府委員黃琬氏。因伍連德之主張曾發表意見云。「鄙人曾辦福建禁烟行政。考諸事實。倘非禁烟政策之過。禁烟法初頒時。第一次全國禁烟會議中。當局諸公。曾發沉痛之言。激厲禁烟。散會後。各代表宣傳中央意旨。一時厲行禁烟空氣。瀰漫全國。乃未幾而政府又設兩湖特稅處。人民對之。不無失望」(詳三月一日上海時事新報)。中華民國拒毒會曾發表宣言云。「國府奠都南京後。江浙等省。曾一度採寓禁於徵之政策。後乃照民衆之主張。毅然取消。另行採納完全禁絕政策。創立禁烟委員會。以示禁絕決心。人民希望國際重視。以爲禁烟委員會。既爲民意所產生。當能切實施行總理遺毒遺訓。實現民衆禁烟主張。惟兩年以來。禁烟當局雖有厲清烟毒之計劃。尚乏雷厲風行之實力。歷次發生大員運土。軍閥種烟之重大案件。結果大都以不了了之。社會懷疑。國際譏笑。未退願也」(詳一月一日申報)。由此可見。國府奠都南京。一度寓禁於徵後。從來未嘗言不禁。若能撤銷兩湖特稅處。大員運土軍閥種烟則嚴決懲治之。不期年而公然犯法之事絕矣。授權於各地方自治團體。對於吸者販者隨時隨地偵察舉發。由官廳依法懲辦。更經年而吸者亦絕矣。又何必非徵收幾文「登記費」始能禁烟乎。

黃琬氏駁伍連德之言有云。「先生主張鴉片徵稅。其理由不外。(一)可將以前被強有力者中飽之盲金。歸諸中央國庫。化私爲公。(二)利用此項稅收。多辦禁煙政務。不知。政府既可取強有力者所有以歸公。又何不可禁強有力者之所爲以除害。禁煙本旨在消滅煙毒。彼強有力者藉毒謀利。自屬忍心害理。援諸見得思義之訓。謂此不義之財。政府可化爲公乎」(詳三月一日時事新報)。甚願中樞寓禁於徵者。詳考此言也。

絕對當禁者。則禁而已。無調和通融之可言。故美國禁酒。只見其禁。不見其徵。雖私造私飲之事不免。亦不聞徵之端。因徵則無異表示不禁也。各國對於紙烟類酒類。皆課以極重之稅。其意以烟酒皆消耗品。既費錢財。用之過度且可傷身。故課以重稅。價格高則用者自少。於是財力不足者便不敢染此嗜好。其有財力且有閒暇時間。可以以烟酒作消遣而無大傷者。雖有嗜好。亦不爲國家所反對。烟酒而外。對於化粧品等課以重稅。亦同此義。這是「寓禁於徵」的一個註解。世界各國。皆努力工業的戰爭。皆欲使本國製造品。除本國人使用外。且大量的輸出外國。工業幼稚甚至非幼稚的國家。除非本國缺少。需要之物品及原料。低稅且免稅以獎勵輸入外。少有不高其關稅的壁障者。對於國內國外皆有之貨物。關稅加重。則外貨成本貴。價格自然高於國貨。其有嗜好外貨。雖出重價亦所不惜者外。大體總是國貨多銷。外國貨少銷。這是「寓禁於徵」的又一個註解。

由以上兩個註解。可見所謂「寓禁於徵」者。不過略示取締而已。至於認爲有禁之必要者。則毅然決然禁止之。如美國之禁酒。各國之禁毒物。絕不採高稅取締之手段。因徵稅便不能禁止。公開買賣。故名雖曰禁。實則等於不禁。況曾經嚴禁而後。忽然改變方法。「寓禁於徵」。所以較異於公然開禁者。不過說法不同耳。實質則未見有何差別也。

### 眞是不祥事 (敞)

朝鮮平壤韓人殺戮華僑案。洵一大不祥事也。按在本國領土以外之所謂殖民地。所有保護。對於自己國民。尚不免有不周之嫌。去秋在台灣之日人。老弱男女百數十名。爲蕃人所慘殺。是其一例耳。無奈對內之事。對外無效。所以無論加害者爲鮮人。與地點爲殖民地。對於應保護徹底之外僑。竟爾惹起此種不祥事件。日本政府與日本國民。眞是抱歉無地。蔑不可藉口卸責矣。須迅速直率。慨然負一切責任。且積極表示遺憾之意。對於所有生命財產之損失。亦極力賠償。暫勿負文明國家與文明國民之名舉！

惟事之至此。有遠因在。本非一朝一夕之故。宜由中日兩方面和衷協濟。開誠布公。以樹善後之策。而奠治本之計。否則難保慘劇重演。影響所及。遠東之事。將眞不堪問。

### 謹更正於茲 (做)

Idoom與Idoot之e字。自然而然係手之誤。倘以爲Idoot與古語文士或可免『頑愚Idiot』之諧。今竟不可復追矣。敵人適忘裝彈。而頑愚之駿子(Idiot)乃在敵前指摘曰。槍中無彈。遂死於實彈一發之下。

## 查驗外人入境護照

### 外部解釋條文五項

南京訊云、內政部以漢口市一碼、當時立法之意、以中國與日本、雙方往來、向不須用護照、并因蘇聯白俄人等政府、咨請解釋查驗外人入境護照條文、經內部咨請外交部見覆、茲採得解釋說明五點分別說明如下、(一)查驗外人入境護照規則第一條所稱法令及條約另有規定、應依其規定來華、另有取締辦法、故特爲除外、以資應用、(二)該規則第四號第二款所稱護照不合法、係指未照該規則第二條所列各項填註、或非合法機關所發、或未經中國駐外使領館簽證之護照而言、(三)該規則第六條所稱依法令條約不用護照之外人、現時只有日本一國、(四)該該則施行細則第六條所稱入境外人、自係專指由他處新入該官署轄境之外人而言、此層前經內政部擬定、內地各驗護照手續、應依照慣例辦理在案、毋庸照該規則施行細則第九第十第十一第十二各條辦理、(五)查驗護照、業據各關係省市陸續舉辦、凡以前入境護照未經簽證者、如係原當地之外人、限三個月以內、應准免費、加蓋驗訖戳記、此項戳記、祇證明在華居住、出國復何、不作入境簽證之用、

## 新詩 歡迎投稿

### 未來的生命 (紀碩夫)

在我護出灰色地包圍底死水之濱、
青春之火復燃了來追逐桃色地美的生命底憧憬、
灰色的懷念喲、你去吧我不再爲你呻吟、
過去的人喲、我默默地描想著怕你依是年青、
你許宛和我一樣的興奮、生的幻滅和虛空、
呵不我是你威權下的敗北者你沈醉在愛之宮中、
你彎彎地黛眉里也會我的靈魂、
你燗燗地鳥瞳溜轉時我迷茫了、迷茫
你肉香散出沁入我鼻里我忘記了未來地生命、
我過去的生命底象徵彷彿愛地病狂者、
我醉了、醉在愛之渦流里、
我意識版上深刻着不轉變地生底光芒、

### 寄給暗炬 (藍兒)

你去了愛我的人、過去的生命喲、無聊地我從不要再把你記起、未來的生命底憧憬尙醞釀在奮鬥地過程里、

一九三一、六、三、寄於萬泉河干

炬！久別的炬、我們離別已經一年、在這一年之中、人事的變化、不知幾許萬千？你飄然北去、我仍在此流連！明知寇塞外延邊、不能久戀我早有此心、離開這灰色人間、噫吁！上帝竟不我厚、使我躊監坐獄、倘嘗辛酸！我相信、不經一次琢磨、不長一分經驗、這小小之痛苦豈能使我心更志變、男兒何處不是家？那地不吃飯？炬！在我之生活史中、又多得記述一篇、我總覺得這是莫大光榮、無限快感！比在象牙之塔人們、加倍安然！炬！不要忘掉你的本身、你的使命、不要失去你的意志你的勇敢？要認淸了我們的敵人、磨快了你的寶劍、

一九三一、六、二〇於延吉

## 全國經度測量會議

### 議決設置全國經緯測量會

南京訊云、全國經度測量會議、昨日上午八時、假首都大石橋陸地測量總局大禮堂、舉行開幕式、出席各省及各機關代表約四十人、開會如儀首由主席楊杏佛致開會詞、略謂本人近隨蔣總司令赴贛、參助剿匪事務因本會即將在京舉行、故特趕回臨行時、總司令對於此項會議、殷殷垂詢、深爲注意、測量經緯度、於國防、建設、以及其他種種、均有深切關係、吾人早應着手實行、乃因財政關係、進行殊覺棘手、非但國內各種建設事業、因而障礙進行、即國際上亦認爲憾事本席敬祝此次會議、確定的計劃、在最近的將來、都能一一實現、則非但爲此次會議之成功、抑且是中國各項建設事業成功之起點云云、次由陸地測量總局長黃慕松代表朱總長暨測量界同人致詞、備述中國經緯度、自康乾以後二百年來、無人過問之景況、及前清軍諮府、民國初年參謀部、所定各種計畫、及開辦學校之經過、末述赴歐考察時所得之印象和希望、並祝此次會議的決議都要切實的工作下去、將所有的計畫、一一實現出來纔好、次由天文研究所長余青松、及青島觀象台代表蔣丙然、陝西省政府代表段惠成、相繼致詞、十時繼續舉行正式會議、公推黃慕松爲主席、決議舉辦全國經緯度測量委員會、以爲執行本會決議案之永久機關、由中央研究院天文研究所、參諸本部陸地測量總局、海道測量局、會同搜羅相當機關及人員組織之、嗣因提案過多、當決定本日下午開審查委員會、分四組審查、將所有提案歸納爲四類、一、國內、二、國際、三、儀器經濟、四、其他、十一時許散會、午間由中央研究院假中央飯店設宴招待、晚間陳總長假安樂酒店歡宴云、

## 福州水災

福州訊云、閩垣自六月中旬以來、陰雨纏綿、江河漲溢、至二十三日晚間、閩江上游溪洪忽然暴漲、奔騰而下、於廿四日早間、市內低窪之處、均被淹浸、下午以後、水勢愈漲愈大、至晚間十時許、全市除東北兩隅外、盡成澤國、據市公安局報告、水勢最高時、各地深度如下、(第一區)最深處、西門街小排營均七尺、最淺處渡圭口甯威路均一尺、其餘西嶽里臥湖橋太平橋皇帝殿虎婆巷五福巷孫老營善化坊接官亭各處、平均三尺至六尺、(第二區)最深處倉前街文藻山均九尺、最淺處湯門兜闊頭街均一尺、其餘光祿坊文儒坊衣錦坊水流灣各處、平均三尺至四尺、(第三區)最深處番洲五保七社茶亭、均九尺、最淺處倉人廟橋仔頭均四尺、其餘吳安橋潭尾街洋中亭南禪山邊浩山廟各處、平均五尺至八尺、(第四區)最深處倚曹廟茶道均七尺、最淺處合春堤二尺、其餘白龍庵白顛橋惠蘋境平均四尺至六尺、(第五區)最深處龍潭角橋下洋均七尺、最淺處下渡洋三叉街均二尺、其餘泛船浦跑馬場中洲街下池陶園各處、平均三尺至五尺、各路公共汽車、均以水勢過大、於廿四五兩天、停止行駛、民間乃用小舟、搭人或載物、往來街上、因水流洶湧、每致傾覆溺斃、茲據調查所得、太平橋溺死五人、茶亭溺死三人、九福庵居民各溺死二人、南新路盤龍社三保各溺死一人、至房屋傾塌者尤多、

## 葉恭綽抵寧

南京訊云、英庚欵董事會定支(四日)在中大開四次會、討論退還庚欵儲存辦法等問題、參加、

## 江西勦匪軍事現狀

### 官軍不明匪情過去失敗主因
### 蔣抵贛後對軍事已有精密佈置

南昌訊云、贛省剿匪、國軍兩度受挫後、中央始知赤勢已成燎原、非一省一隅之力、所可消滅、故決定以全力赴之、以期早日肅清、剷除民害、自蔣總司令親自蒞贛、一時大軍雲集、誠爲北伐後未有之情形、記者隨軍到贛、將近旬日、茲就所觀感所得、分別述之、想亦讀者所樂聞也、

軍事方面 赤匪偏處一隅、實力并非雄厚、雖其利用糧食金錢一切集中方法、究屬來源有限、困難時虞、即其所謂赤色民衆、大都處於脅迫之下、忍氣吞聲、受其殘酷手段而已、記者抵贛後、窮究過去官軍之失敗原因、可歸納下列數點、(一)官軍不明匪情、(二)不諳地勢、(三)對於赤色民衆無適當方法感化、(四)行動遲緩、(五)疏於防備、赤匪利用以上弱點、避實擊虛、乘其不備、突突然襲擊、倘使赤匪稍與官軍正式作戰、以三師兵力消滅之而有餘矣、蔣總司令抵贛後、召各將領討論剿赤計劃、極爲週詳、鑒於官軍歷次失敗、懲前毖後、已有嚴密計劃、使匪無懈可擊、無隙可乘、且各將領對於赤匪之禍國殃民、痛恨已極、咸抱『有匪無我』之決心、此誠剿赤聲中之最好現象也、關於配備方面、關係軍事秘密、未便披露、

原有在贛部隊、計有魯滌平之十八師、譚道源之五十師、蔣光鼐之六十師、蔡廷楷之六十一師、公秉藩之新二十八師、羅霖之七十七師、郭華堂之四十七師、唐英之四十三師、郝夢齡之五十四師、孫連仲部之高樹勳、關樹人、董華堂三師、六路軍朱紹良之毛炳文第八師、許克祥二十四師、周渾元之第五師、路孝忱之新十三師、又有十二師之馬旅、劉夷之獨立三十二旅、在贛東者有皖軍阮肇昌師、王山有第四師之湯旅、韓德勤之五十二師、江西省政府之保安團四團、在閩邊有劉和鼎師、最近抵贛者、有羅卓英之十一師、陳誠之十四師、李雲杰之廿三師、趙觀濤之第六師、蔣鼎文之第九師、衛立煌之第十師、以上均係國軍中頗有戰鬥力者、綜其各部實力、人數槍枝、已在卅萬以上、倘某軍事家統計國軍實力、三倍於匪、若以匪區面積分配之、每方里可配一兵、(未完)


廣告

上海 青島行
▲長春丸 七月十五日
▲奉天丸 七月十二日
▲大連丸 七月十日
天津行
▲天津丸 六月十九日
▲濟通丸 七月十一日
▲天潮丸 七月十二日(旅順不行)
龍口行
▲龍平丸

大連汽船株式會社 電話四一八五番
屬専貨客經店 永和公司 大連市敷島町六番地 電話七二七五番 七八六八番
阪神航路專屬荷扱店 大連市須磨町六〇番 澤山兄弟商會 電話長 五二六二番 四六八一番

高價收買 新舊金銀 白金等器
如願割讓者隨時接洽或電
商 大連市吉野町二二 鈴木金陽堂 長電八二二六番

開股東會 廣告
商業銀行本行定於八月九號即星期日午刻在本行開長年股東會討論進行營業事宜敬請股東屆期攜帶股票光臨以便入場與會可也 特此通知
遼寧 商業銀行啓

本藥房在省城開設二十餘年久蒙紳商軍學各界光顧今爲杜絕淋毒傳染起見現由西洋運到淋病新藥

殺菌止淋丸

靈妙無比善能殺菌解毒清淋去濁凡急性淋慢性淋無論新久五淋白濁諸症一經服用直達尿道止濁定痛藥到病除誠爲第一治淋之聖藥也患淋諸君請購試之方信言之無虛謬○三日用量定價現大洋一元外埠六日用二元外埠函購不加郵費務須掛號詳開住址郵票不收
遼寧大西城門外電車站 英美大藥房謹啓

七世家傳秘方
嬰兒大救星 市政化驗許可
敬啓者 敝人本博愛之誠普濟之旨監製之嬰兒救星三種奇藥確係家傳七世秘方百發百中屢試屢驗眞有起死回生之效非同世上各藥商之普通藥局方亦非敢效庸俗之輩漁利欺人誤人也用過者當知吾言不謬惟恐有無恥之徒希圖漁利敗人之再本藥房祇此一家並無分號諸君幸勿交臂失之再本藥房所載各售處或函知本藥房購者祈逕臨報端所載各售處或函知本藥房購取庶可免不肖等僞造漁混之弊
嬰 消痛散 主治食積內熱咳逆腹痛嘔吐瀉痢面黃肌瘦久服能令嬰兒肥胖不論有無病症瘦弱小孩通可適用
平熱散 主治驚悸失魂肺熱咳促氣喘胸脹身熱午後發燒一切抽搐痙癇及四時不正之瘟病純爲肺炎咳嗽之良藥也
兒 止痛膏 崇能提升嬰兒氣鬱一貼斷根凡小兒腦痛寒脹瀉痢管保止以及女子下部寒盛久不受孕貼之都能奏意外之奇效
遼寧分銷處 日站茂林飯店胡同大街與隆德、小西關信源長、中街吉順隆、大南關大德祥、大西市場信元長綿、大北關大街與太成、小東關同興和 總發行處 滿北郎家寺 眞孟九藥房 外埠函購郵費另加一成

吉海鐵路管理局標購事務用品廣告 第廿四號
本局現擬標購本年七八九月份事務用品筆墨紙張印刷等項共計七十五種其詳細品名數量均於標單內註明定於本年七月二十四日下午二時在吉垣本局開標凡屬殷實商號有願承辦者由七月五日起攜帶押欵吉大洋二百元到本局領取標單簡章并將標函照章填具在開標前一日遞投本局置備課指定之標箱內以便屆期開標但須交足簡章工本費吉大洋二元此項工本費無論得標與否概不發還特此廣告

恭頌駐舒蘭水曲柳崗 陸軍獨立第廿三旅步兵第六百六十六團第二營七連李連長占元之德政
溯自李連長占元奉命於去秋到崗接防以來整軍嚴肅教育精明強幹士兵不遺餘力其廉潔私毫不苟而且全連士兵對於商民異常和藹尊重法紀秋毫不犯勤勞防賊保障安寧是以各商民咸慶安枕勞仰長城可見旅團長暨營長知人善任仁智兼備誠不可多得者也一方人民有口皆碑無可報達謹登報端以抒悃誠藉頌德政
舒蘭水曲柳崗全體紳商公民同頌

蔡禮律師 受任 花旗銀行常年法律顧問 特此通告
事務所 十一緯路二經路口 電話四五三三

霉天與梅毒
入霉天氣、午陰午晴、午雨午霽、濕熱互蒸、人體感受鬱悶、患宿疾者、此時有後發之虞、而尤以梅毒爲甚、一經復發、則變本加厲、故值茲霉天、患梅毒者不論已發未發、以及體內不潔疼痛多者、速服
精茯苓
已發者立癒、未發者制止、淸血解毒、誠正本淸源之靈藥也、
定價每大瓶現洋貳元 小瓶現洋壹圓
遼寧大西邊門外 康寶藥行發行 各埠藥房均有出售

恭頌駐伊通陸軍獨立第廿三旅步兵第六百六十五團團部醫官李君銘三醫術之神效
敬啓者敝等先天不足身體微弱前因公務煩劇服務過度得有頭痛心跳氣虛腎虧之疾終年醫治自藥罔效痛苦之極每以鴉片救急詎料飲鴆止渴日久成癖而宿疾如在竟至不可救藥値此烟禁綦嚴屢擬戒除苦無良法去冬幸賴友人介紹蒙駐伊陸軍獨立第二十三旅步兵第六百六十五團之部醫官李君銘三施以注射首先醫治病源次及烟癮不過十三四日癮斷病除毫無痛苦其奏効之神速雖扁鵲復生殆難過之敝等現在病體痊癒除身體康健皆李君之所賜也感德之餘無以爲報特此登報端以表謝忱
敝人 丁華甫 任品三 高樂泉 傅少泉 李釜之 李長恩 黃振玉 李潤齋

遼寧商業銀行付股息紅利廣告
前屆六月底本行結帳決算之期業經查帳員檢查已畢另有報告書備核股東應得股息紅利請於七月十五號持息摺來本行領取可也
遼寧商業銀行啓

贈送 鹿胎丸

發明 婦科秘寶冷香鹿胎丸 乃採取壯年鹿原胎配以世界珍貴藥品聘請藥物學專門大家以最新科學之原理抽取鹿胎內之旺胎腺久蒙全世界著名醫學諸大家多年試驗保證有效認爲當今世界婦科百病之靈藥因此風行全世界到處歡迎人人信仰久不受孕所治婦女經血不調腰腿疼痛產後危疾一切女科百病莫不藥到病除百發百中萬應萬靈曾經政府立案註册以及世界醫學藥學諸專門大家函感謝化驗證明有效及各界來函數萬餘份一切有效證書等不及備載今將冷香鹿胎丸主治婦女百病之神奇效能不能盡言而愈矣略記於下
(冷香鹿胎丸)主治
●一治子宮寒冷赤白帶下
●一治經血不調色氣不正
●一治經行腹痛或有成塊
●一治腰腿痛疼四肢麻木
●一治身體軟弱飲食少進
●一治因氣而得臌脹膨悶
●一治結婚多年久不受孕
●一治頭迷頭痛心忙心跳
●一治氣虛虧血咳嗽痰喘
●一每逢有孕連傷數胎
●一治七癥八瘕腹成塊病
●一治各種勞病午後發燒

特長 婦科聖藥、冷香鹿胎丸、專治婦女經血不調、錯後、經脈閉止經來腹痛、色氣不正、紫黑成塊崩漏、子宮寒冷、赤白帶下、腰腿疼痛、夜不安眠、精神鬱悶交接快感缺乏、午後發燒心跳心熱、自汗、盜汗、勞病咳嗽、氣虛血虧不能安睡、或胸腹脹飽、飲食少思、或子宮有病、不孕或患半產、連傷數胎、以上各症、一經服用、無不立效、藥力絕大、萬試萬靈、誠婦科第一聖藥也、

贈送 本藥房由上海包銷冷香鹿胎丸、爲紀念開幕起見不顧原本特別犧牲五千盒、作爲贈送東省士女之用、以照效力而便推廣、凡於贈送期內、買冷香鹿胎丸一盒者即送一盒、買半打者、即送半打、贈完即照定價售賣、機會無多、幸無失卻、

價目 定價每盒四元半打二十元 買一盒送一盒 外埠函購貨欵先惠郵費在內
總發行所 遼寧鼓樓西路南 金城大藥房

恭頌舒蘭縣第五區分局長趙君懋如之德政
趙君懋如蒞斯以來迄今三載自任事後對於內部整頓不遺餘力並對地方職務尤爲出力致使境內秋毫無犯對於人民異常和靄全區人民得到安居樂業皆出趙公所賜于去歲全體民衆恭送章一面旗一對忽于今年五月間奉令調回縣府因懷感戴益永去思爰登報端以彰盛德
吉林舒蘭縣第五區全體民衆恭頌

分館啓事
啓者各界閱報諸君公鑒本報向來以現洋爲本位諒讀者交費時均按照奉票交費本分社嗣後收費一律按照現洋一元三角特此緊要聲明
北鎮分社啓

女症肝胃氣痛神藥
肝氣散
此散善能平肝健胃、止痛運氣、消滯利濕、功効如神、此藥主治各病、胸悶膈下、口苦作酸、嘔吐淸水、食積氣滯、兩脇脹痛、胸膈痛寒、噯氣嘈雜、不思飲食、胸悶鬱結、脹滿積痛等症、
肝氣散每 大盒二元 小盒一元

潤肺化痰 立愈咳嗽
杏仁精
此藥性和平、功効神速、治傷風咳嗽、鼻塞、涕流、喉癢、音啞、氣喘、痰壅、痰中代血、肺痿咯血、肺炎肺癆、氣急哮喘坐臥不安等症、此藥居家旅行、均宜常備、以應急需、平時每日服下數滴、功能安神舒氣預防肺癆、最爲有效、
杏仁精 大瓶一元二 小瓶一元

起死回生 家庭常備
十滴藥水
此藥專治、四時瘟疫、霍亂吐瀉、中暑傷寒、時症痧氣、神智昏迷、顏色慘白、發冷發熱、肚腹作痛、手足牽吊、盜汗轉筋、頭昏目暈、傷風鼻塞、日夜咳嗽、心中煩悶、精神疲倦、痰湧氣閉、肝胃氣痛、小腸氣痛、紅痧、絞腸痧、吊腳痧等症、
十滴藥水每瓶大洋壹角每打一元

美國科學最新發明
白濁新藥片
此藥治急性淋病慢性淋病極有功效如膀胱炎尿道不淸年久白濁血淋尿淋急服此藥功能殺菌止淋消毒淸便 服後半日或一日小便通利如常
白濁藥片每盒大洋四元

不欲打針 機會到了
淸血梅毒片
此藥治花柳各症、不論新近久遠、如筋骨疼痛、楊梅人言、血分不淸餘毒未淨下疳橫痃、潰爛成穴、魚口便毒、各種疥瘡毒婦人小兒傳染梅毒等症、服之神效、
淸血梅毒片定價大洋每盒一元

風馳全國 婦科新藥
黑鷄白鳳丸
此葯即是上海韓奇逢大醫士所製、專治婦女經調、白血不赤帶下、久不受孕無病服之、活血通氣、
敝號總理處 黑鷄白鳳丸每盒大洋五元 每打五十元
總分發行處 遼寧小西關大街中祠堂對過 大生藥房 中國自動電話一五一〇號

萬年聲
眼鏡 品質高上 式樣時新
鐘表 走時準確 使用耐久
唱機 機器堅固 裝璜美麗
風琴 製造精良 攜帶便利
唱片 花色齊全 發音淸亮
遼寧 城內中街 路北

招聘外交員
啓者本行擬聘熟暗商業情形並交際寬廣素負重望人士能具殷實商保者爲合格有願就者祈即携帶履歷書前來接洽可也
遼寧日站 合名會社 藤田洋行

# 山西軍譁變
## 駐平定之高桂滋部
### 聲稱共產第二十四軍

【北平七日電通電】據中國側消息、在正太線平定駐防之山西軍高桂滋部下一千五百名、五日晚射殺營長二名、發生譁變、襲擊車站及民家、破壞監獄、釋放囚犯全部、肆意掠奪暴行後、沿鐵道線路、侵入河北省境、是等叛兵、聲稱共產軍第二十四軍、散布打倒資本家階級等之共產軍傳單、

# 平壤鮮人暴行事件
## 殺傷中國人數十名
### 嚴重警戒結果歸平靜

【平壤六日聯合電】昨晚九時許、發生鮮人之暴行集團、襲擊中國人街、破壞家屋、以凶器慘殺華僑事件、一時呈大混亂、中國人死者三十名、負傷者百數名、

【又電】一時鎮定之鮮人暴民約百名、于六日午後六時許、又復開始活動、再度襲擊中國人店舖、至九時頃、一達千名、發生險惡空氣、因之警察本部在要地配置警官、嚴重警戒、

【又電】目下平壤警察署、收容保護中之中國人、至六日午後達四千餘名、

【平壤七日聯合電】在本埠之鮮華人衝突事件、迄至七日午前二時許、仍然繼續發生、就中鮮人三百餘名、攜帶兇器、對于府外警官派出所保護中之中國人約二百名、企圖奪取、大舉襲擊、該派出所與阻止奪取之警官隊衝突、警官隊竟爾取最後手段、發槍砲擊退、鮮人發生負重輕傷者數名、

【東京七日電通電】據陸軍省發表、朝鮮憲兵司令官報告、仁川方面、恢復平穩狀態、派遣該地之憲兵十五名、已撤去、但派遣鎮南浦軍隊三十五名、仍然維防警戒中、

【平壤七日電通電】平安北道方面居住之中國人、傳聞鮮人襲擊華僑事件、發懼危險、整理家財、自六日午後、向國境方面陸續開始避難、由宣川方面迄至安東縣約四十哩間之沿鐵道、出現是等中國避難人民之大衆、作長蛇之行進、

# 鄂湘贛皖豫之赤匪調查

漢口訊云、最近湘鄂贛等省共匪猖獗異常、其數雖號稱約十萬、而實則達十萬以上、其中攜有槍械者約佔十分之六七、且用慕脅手段及宣傳方法、引誘良民參加、現蔣主席已決意集中重兵、澈底討共、結果如何、頗爲各方面所注目、茲將近經某方面查明之赤化地方列左、

(一)鄂省

(甲)大部已行赤化之地方　東北部黃梅、廣濟、圻春、羅田、圻水、麻城、黃安、七縣、東南部、陽新、大冶、通山、通城、崇陽五縣、平漢線、黃陂、孝感、雲夢、應山四縣、西南部、沔陽、監利、石首、公安、五峯等六縣、

(乙)一部分已行赤化之地方、東部、鄂城、黃岡二縣、湘鄂線、咸寧、嘉魚、蒲圻三縣、西南部、江陵、荊門、松滋、枝江、宜都、長陽、宜昌、恩施、利川、宣恩、來鳳、咸豐十二縣、西北部、漢川、應城、天門、潛江、京山、隨縣、棗陽、襄陽、宜城、南漳十縣、

(二)湘省

(甲)大部分已行赤化之地方、東北部、平江、瀏陽、臨湘、岳陽、湘陰五縣、東南部、醴陵、攸縣、茶陵、安仁、酃、桂東、資興、汝城八縣、西北部、華容、南縣、安鄉、臨澧、澧縣、慈利、大庸、桑植等九縣、

(乙)一部分已行赤化之地方、中部、長沙、湘潭、沅江、益陽、寧鄉、漵浦、安化、新化八縣、西部、常德、桃源二縣、南部、永興、郴縣、宜章、桂陽、臨武、藍山、零陵、道縣八縣、

(三)贛省

(甲)大部分已行赤化之地方　東北部、浮梁、樂平、德興、萬年、橫峯、弋陽、貴溪、景德鎮市七縣一市、西北部、瑞昌、武寧、修水、銅鼓、萬載五縣、西南部、萍鄉、蓮花、永新、寧岡、遂川、崇義六縣、東南部、南豐、廣昌、石城、寧都、遂塘、興國、瑞金、雩都八縣、中南部、宜春、安福、吉水、南康、泰和、萬安、上猶、贛縣、永豐、樂安、宜黃、吉安市十一縣一市、

(乙)一部分已行赤化之地方　東北部鄱陽、餘干、餘江、玉山、廣豐、上饒、鉛山、河口市、七縣一市、西北部都昌、星子、德安三縣、中部靖安、宜豐、高安、上高、臨江、新喻、臨川、崇仁八縣、

(四)豫省東南部

(甲)大部分已行赤化之地方　固始、商城、光山、潢川、羅山五縣、

(乙)一部分已行赤化之地方　信陽、正陽、汝南、息縣、四縣、

(五)皖省西南部

(甲)大部分已行赤化之地方、霍山、英山、宿松三縣、

(乙)一部分已行赤化之地方、婺源、祁門、秋浦、望江、太湖五縣、

# 日政府對朝鮮事件
## 閣議席上決定其方針

【東京七日聯合電】七日定例閣議、午前十時、在首相官邸開會、由若槻首相以下各閣僚出席、首先將朝鮮華人鮮人衝突事件、交換意見、結果以此次事件、與雙方官憲當局無關、因係兩國國民感情問題、故不成爲兩國國際問題法律問題、完全爲鮮人暴徒之舉動、將來日本對華外交、恐受影響、故應速謀圓滿解決、對於鮮人暴徒 適宜嚴罰、自勿待言、同時令各當局先分調查事件眞相、被害狀況、此後務不再度發生此類事件、於警備上謀萬全、意見一致、十一時半散會、

# 鄒魯即北上

【廣東七日電通電】廣東政府委員鄒魯、決定八日乘山東丸離粵、向大連直行、其北上使命、廣東政府因與唐悅良協議結果、決定對馮玉祥系軍隊支付軍費、故鄒魯攜帶二百萬元北上、預定由大連經遼寧赴天津北平、與張學良亦相會見、

# 鮮人對華僑暴行案
## 日外務省非公式聲明

【東京八日聯合電】外務當局、七日夜關於此次鮮人華人衝突事件、作非正式言明、大意如左、此次突發衝突事件、鑒於中日國交大局、實屬憾事、此項善後處置、當盡力講求完全方策、日本政府 對於本事件、認爲無國際公法上 之國家責任、又警備上據迄今調查報告、亦無失態之事實、故可不起損害賠償問題、對於華僑犧牲者一俟實情調查後、擬講求慰問救恤方法、此外政府對於朝鮮暴動、擬按照國法、公正處分、朝鮮總督府當局、已按騷擾罪逮捕暴徒、以期遂行完全法律處分、由此謀該事件圓滿解決、所可慮者、因此次事件發生、或致中日關係發生惡影響、關於此點、應由中日兩國政府、出以最善努力指導匡正局面、

# 內田總裁等
## 乘輪船赴連

【神戶八日電通電】內田滿鐵總裁夫婦、本日(八)午前八時五十三分由京都乘車、江口副總裁夫婦、同日九時四十六分由大阪乘車、午前十時二十一分抵三宮驛、即時乘香港丸、景午向大連出帆、

# 矢野參事官
## 訪見張學良

【北平七日電通電】矢野大使館參事官、于七日午後四時赴協和病院、與張學良會見、學良已恢復健康、約晤談十分間、

# 島村氏逝世

【東京七日聯合電】近海郵船社長島村浅夫、七日午前十一時三十分 因糖尿病逝世、享年七十歲、

# 吾之生活
杜魯基自叙傳　(邱佳譯)　(321)

## 第十八章　戰端

瑞士不過於中立之主義下温順的且又非常小規模的反映法德兩國而已、瑞士議會有同姓之社會主義代議士兩人、猶如爲使如此情勢更一層明瞭、一爲朱力喜市選出之約汗、計谷君、一爲日內瓦選出之眞計谷君、約汗君極端奉承德國、眞君則極端奉承法國、瑞士所謂鏡上映出之國際社會主義姿色大體如斯、

開戰後 過兩月之某日、吾在朱力喜市某街突遇摩根普爾老翁、查彼知爲諷與論計前來現、吾對幹部質問以『貴黨以世界大戰行程果如何描寫乎』等語、彼答爲『自今日兩月內將必破法國』再旋向東浦洛皇帝軍隊、故三月最後四月後吾等當齎來永遠和平於歐洲』、吾以此項答言、不剩一字一句、詳記日誌、蓋摩根普爾老翁非陳述彼一個之豫想而單不過述及社會民主黨之正式意見耳、閱當時駐聖彼得堡法國大使以爲戰爭必可於耶蘇聖誕祭前告終熄、對普丰南君賭以五磅、至吾等『空想主義者』較右項社會民主黨及外交團等之現實主義的紳士、遙有先見之明、

吾等一家之戰時避難所瑞士、誠使吾同想會于一九零五年接到俄國革命報告之芬蘭別墅『拉烏哈』、此時瑞士軍隊業已動員、在限塞爾同能砲聲般般、惟瑞士謂之巨大公寓內主要憂事、爲牛酪之過剩與山藥頭子之不足、譬如正似於爲戰爭叫喚 所圖之靜寂沙漠綠林、吾感覺離此瑞士之『拉烏哈』(和平)再返回聖彼得堡工藝研究所之勞働者間爲期不甚遠、惟其所豫期之歸期、經三十三月後始到、

關於現下所勃發之事件、驅吾使向得完全認識之慾望、日記、于八月九日吾已誌日記如下、

『在此問題不但不爲犯過誤之問題且又不爲一部遊移主義者之行動、議會壇上之曖昧聲明、巴典大公國民會民主黨員之軍事豫算投票、法軍國主義者之經驗、漸轉落爲背教者之一部指導者之問題、而實爲於此現在所有一切工作爲其基礎之一時期、一大責任時期、國際勞働者同盟不幸崩壞之問題也』、

是年八月十一日又記…、

『革命的社會主義運動之覺醒…唯此覺醒必要自初爲好戰的…、獨能建築新國際勞働者同盟基礎、將來之時代恐爲社會□□時代、』 …未完…

# 宇垣總督即發聲明
## 與若槻首相會見決定

【東京八日聯合電】宇垣朝鮮總督、于八日午前九時赴相官邸、訪見若槻首相、就朝鮮騷擾事件、交換種種意見後辭去、因此結果、宇垣總督預定十一日赴任以前、就此次騷擾事件及朝鮮統治方針、發表重要聲明、

# 皖省府實行
## 緊縮政策

安慶訊云、皖省二十年度地方概算、因收支兩抵、不敷甚鉅、除將省政府附屬各機關經費大加核減外、對於省府各廳處經費、初則將職員薪俸以九折計算、嗣綜覆收支、仍覺不敷、乃又將省府秘書處、民、財、教、建四廳、高等法院、省黨務整理委員會經費、按照總數、又折一九折 合計每年可節省經費三十萬元之譜、收支勉強適合、此項辦法、自經省府委員會議決、並決定於七月一日施行後、各機關均經議緊縮政策、其辦法各機關雖略有不同、但總不外裁員與減薪兩途、茲將各機關最近三日情形、分誌於下、(一)省府秘書處、係採取裁員不減薪主義、但秘書科長之俸給、一律照銓叙部所叙薦任三等支給、又裁去科員事務員約十餘人、(二)民政廳之主張與秘書處同、六月卅日發表裁去秘書兼主任一人、視察員三人、科員事務員共約十八人、其被裁人員由廳爲之謀出路、聞有數人外調各縣公安局長、以資調劑云、(三)財政廳裁人最多、除將預算決算委員會取消外、又裁去科員事務員錄事、共二十八人、(四)教育廳用人本不甚多、當前廳長程天放在職時、職員尚有缺額于恩波就職後、一仍其舊、又將工程技師二人、助理員一人裁去、其附設之編譯處、則縮小範圍、留編譯員四人、歸秘書處第三股辦理、每月節省經費不少、(五)建設廳共裁去技士科員事務員九人、(六)高等法院、最初俸給九折、法院因另有規定、故得除外、嗣後總數之九折、乃不能邀免、聞院長曹友豪、擬裁員減薪、雙方並進、以符預算云、(七)省黨整委員會之情形與法院同、黨部職員俸給本不甚高、不過辦事及其他特別費用較多、聞各委員之意、擬少裁員、不減薪、節省雜支、以期收支適合云、

# 粵北一帶形勢緊迫
## 韶關全入軍事狀態

廣州訊云、十九路軍自興國回師、抵信豐後、即徘徊不進、旋且以一部北返、進駐吉安、旬日來關於該軍消息、言者人人殊、據第一集團軍總部所傳消息、謂六十六一兩師已全行北上剿共、贛州僅留一部駐守、業已拋棄回粵之計劃、惟昨據歸自韶關之客商稱、該處防軍近據探報、距離信豐以北約六七十里發現有十九隊路數千人、向信豐方面開進計程約於今日(廿六)可以到達、同時贛州方面確已開到中央軍兩師、但未探確其屬何種部隊、因此韶關遂由二十四晚起加緊戒嚴、第三軍李揚敬部星夜連七生半大砲四尊、迫擊砲十餘尊前往韶城外帽子峯砲兵陣地安置、并在該山中間之戰壕裝設電網、已運電機四架前往、準備發電、及打射探海燈、又星夜調派部隊千名、在山頭露宿、韶城南門河之軍橋、亦派有軍隊把守、所有灣泊該處之大小船隻、一律飭駛往東河灣泊以防有敵、毀橋又派巡查隊搜查城內外酒店旅館及河面之妓艇、日凡數次、極爲嚴密、凡有由南雄始興回韶之客商、均受多次之搜檢、情形異常嚴重、一時影響所及、所有旅館妓艇冷淡非常、即商店營業亦大受影響、街上行人亦多歛迹、只見軍隊往來、至二十五日、一般殷商住戶、紛將家眷遷往別處、南雄始興方面、無論大小商號、均一律停止辦貨、留商覩此、亦電廣州評館停止運貨、故自是日起粵漢路火車運貨物大減、不及平日十分之一、刻下韶城已完全入於軍事狀態、凡此皆昨日韶州返省商人口中所述之情形也、至廣州方面亦早到南雄、韶軍事緊急消息、因此陳濟棠立下令趕築東北兩江防禦工事、均限於五日內工竣、連日因僱伕不及、乃令各部兵士自行工作、每日每兵限掘戰壕五尺、酌給津工、仍恐不能依期竣事、昨特抽調燕塘教導隊兵千餘人、開往小坪帮助掘壕、即在小坪常駐、以防有人侵擾兵工廠、據曾參加掘壕工作之兵士對人稱、此次所築之壕、均屬新式、計深三尺、上面密蓋草皮、另有鐵網、用棉器遮天、外觀之、則不知其爲戰壕、且能避飛機炸彈、戰壕外十尺、另佈線網一根、以杉木打樁、每隔九尺、豎杉一根、於開火之時始放生電、又電網之外五丈爲竹釘陣、遍插尖利竹釘長五寸、用藥水浸之、凡被插入肉、必致潰爛種種、十分利害、迨至二十四夕總部得接韶關來電報告、十九路軍已由贛州回師、向信豐方面急進、約於二十五六日可抵信豐、其進抵吉安之部隊、亦繼續回師贛州、移向信豐、陳濟棠即於二十五日下午二時許、電邀李宗仁李揚敬赴總部會商應付辦法、磋商至四時許、即決定再行清理十九路軍後方所存軍費、一律提回總部保管、及電令前方各部隊、依照計劃嚴密防範、隨派出軍械科長沙世鮮前往辦理、於是夜十時許、用汽車十輛悉將六十師日前所封存於越秀南路惠州會館之步槍千餘桿、子彈數十萬發、及各廠炮槍械、與修械機等、運回總部、並令該兩師後方辦事處即日辦理結束、又蔣光鼐蔡廷楷在前方聞悉陳濟棠將該路軍駐省後方辦事處繳械解散、及停止接濟、殊爲憤激、已聯電陳濟棠 略謂本軍現正奉令掃除贛南共匪、絕無回粵之心、開致證諸蔡師前旬剿匪部隊、亦未盜止粵信豐、爲避欵計、因吉安共匪猖獗、該部爲進剿計、又復由南而北、不圖先生竟不相諒、突將敝軍善後處、拘捕辦事人員、誣指爲共匪張目、未悉燃萁、更甘爲共匪張目、未悉其意何居、現全軍將士爲義憤所激、一致環請回師靖亂、先平叛逆、後及其他、惟本人不忍萁豆相煎、仍望先生善爲自處、等語、查蔣蔡致陳函電、歷來均稱總指揮或鈞座、今忽改稱先生、足見從前同袍之誼、完全委棄、已處於敵對行爲、戰事之爆發必、難倖免、特遲早問題耳、

# 國府抗議朝鮮事件
## 由外交部向日本提出

【南京七日電通電】國民政府外交部、關于鮮人對在鮮華僑之暴行事件、向日本政府提出抗議、並要求此後不致再度發生之保證、

【南京七日聯合電】外交部本日(七)對於重光代理公使、關于在朝鮮人襲擊華僑事件、提出正式抗議、要求即時停止朝鮮各地之暴行、同時對於該事件損害賠償及一切交涉、保留將來、並保証此後不致再度發生同樣事件、並經外交部發表汪榮寶對日本外務省提出抗議之內容、

# 原拓相令鎮壓騷擾

【東京七日電通電】原拓務大臣關于鮮人暴行事件、于七日午後向今井田政務總監發出命令、謂迅速鎮壓騷擾、嚴重警戒、不使再度發生不祥事件、就死傷華僑之處置及避難華僑之保護、愼重處理、

# 朝鮮人暴行者檢舉

【京城八日聯合電】京城地方法院島松檢事與石川檢事及其他于七日午後一時三十分、在平壤警察署樓上、對于此次暴行檢舉行開始審問、陸續執行、令狀積載貨物濱車護送檢事局、迄至六時、已逮六十名、

# 國際財政專門會議
## 豫定來週在倫敦開會

【巴黎七日聯合電】六日深更成立美法協定、結果英國政府本日(七)對主要關係國實施戰債休止案關係上之提議、預期來週在倫敦開國際財政專門家會議、法國政府對之、即時表明同意、

# 公司登記規則公布

南京訊云、實業部以公司法及施行法、業經立法院審定、由國府定於七月一日施行、該部日昨以部令公布登記規則、並通令各省知照、其條文如次、

## 第一章　通則

第一條、凡公司法及公司法施行法所規定應登記之事項、其程序依本規則之規定、

第二條、公司法所稱主管官署、在省爲實業廳、在隸屬行政院之市爲社會局、

第三條、公司登記、應由當事人具呈請書、連同本規則所定應備之文件二份、向主管官署呈請之、由代理人呈請時、應加具代理之委託書、

第四條、主管官署對於公司登記之呈請有違反法令或不合法定程式者、應令其改正、非核定合法後、不得登記、

第五條、公司設立及設立支店之登記、須俟實業部發給執照後、增資減資之登記、須俟實業部換發執照後、方爲確定、

第六條、主管官署對於公司設立解散、增資減資、及設立支店之登記、應於核定後轉呈實業部核辦、其他事項之登記、每月報實業部一次、

第七條、當事人於登記後、確知登記事項有錯誤或遺漏時、得呈請更正、

第八條、凡請求證明登記事項、並無變更或別無某事項登記者、主管官廳、得酌量情形、核記證明書、

第九條、登記簿及登記文件、當事人或利害關係人、得叙理由、請求查閱或抄錄、但主管官廳認爲必要時、得拒絕抄閱、或限制其抄閱之範圍、

## 第二章　規費

第十條　公司設立之登記應依左列費率、隨文繳納執照費、

(甲)無限公司及兩合公司、五千元以下十五元、一萬元以下三十元、三萬以下四十五元、五萬元以下六十元、十萬元以下七十五元、三十萬元以下九十元、五十萬元以下一百二十元、八十萬元以下一百五十元、百萬元以下一百八十元、一百五十萬元以下二百二十五元、二百萬元以下三百元、三百萬元以下三百七十五元、四百萬元以下四百五十元、四百萬元以上每多一百萬元加收七十五元、其不滿一百萬元者、亦按一百萬元計算、

(乙)股份有限公司及股份兩合公司、五千元以下三十元、一萬元以下六十元、三萬元以下九十元、五萬元以下一百二十元、十萬元以下一百五十元、三十萬元以下一百八十元、五十萬元以下二百二十五元、八十萬元以下三百元、百萬元以下三百七十五元、一百五十萬元以下四百五十元、二百萬元以下六百元、三百萬元以下七百五十元、四百萬元以下九百元、四百萬元以上每多一百萬元加收一百五十元、其不滿一百萬元者、亦按一百萬元計算、

第十一條、公司因增加資本呈請登記者、其執照費應以增加後之資本總額照前條之規定計算、但設立時、原繳銀數、得扣除之、

第十二條、公司設立支店、呈請登記者、每一支店在隨文繳執照費十元、

第十三條、本店不在中華民國境內之公司、在中華民國境內設立之第一支店、呈請登記時、應繳左列費率、隨文繳納執照費、(一)支店未訂定資本者、按其本店資本總支之半、折合國幣、依第十條規定、費率繳納之、(二)支店定有資本者、按其資本額依第十條規定率繳納之、(未完)

# 張作相抵平

【北平七日電通電】張作相于七日抵平、其要務爲關于萬寶山事件解決策、及朝鮮事件善後策、與張學良協議、

# 林總事離京

【東京八日聯合電】林奉天總領事、于八日午前九時四十五分、由東京出發返任、

# 今井田總督
## 七日抵京城

【京城七日聯合電】今井田新政務總監、于七日午後三時抵京城、即時入總監官邸、

# 駐日英大使
## 呈遞信任狀

【東京八日聯合電】新任駐日英國大使林德禮氏、于八日午前十時四十五分參入宮中、謁見日皇、呈遞國書、

# 滿鐵正副總裁演說
## 赴任途次在大阪發表

【大阪七日電通電】滿鐵總裁內田康哉伯爵、乘七日午前十一時三十五分抵大阪之列車、由京都來大阪、與江口副總裁出席大阪經濟會主辦之歡迎午餐會、該歡迎會、有在阪知名實業家二百五十名列席、誠屬盛會、總裁副總裁各有演說、內田總裁演說如左、

上月政府突然命予擔任滿鐵總裁、自審予非其器、故表示辭退、但政府强令就任、予亦辭不獲已、因參與與滿鐵有關係所締結之北京條約、於關係上感其責任、當以此爲最後出仕、因而受諾、今日滿洲問題、多事多端、且每發生意外事件、予與江口副總裁、對於一切事務、擬圖謀萬全、抵任後討究現狀、應改革者、加以改革、應繼續者繼續、因使命重大、凡事務要愼重考慮、努力得華人諒解、照舊圓滿進行云云、

江口副總裁演說如左、滿鐵之使命、事業爲本位、自勿待言、對於滿鐵使命、必以强調、反覺困難、因有此項强調、華人以滿鐵爲施行國策之特殊機關、以致中日兩國、關係惡化、此點應深爲注意、又如借言在滿蒙地方有幾萬同胞流血、有幾十億之投資、本此假爲與對方以惡感者云云、


廣告

# 上海韓奇逢大醫士黑鷄白鳳丸神效連環不斷之鐵證

○遼安縣賈殿奎來函云啓者前由 上海貴公司購來之黑鷄白鳳丸一打服之特別有效今由郵局滙下大洋五十元 速發一打以備應用可也

○撫寧縣杜璽璋先生來函云 前寄上大洋廿五元購買貴公司之黑鷄白鳳丸半打服之眞有效驗 然而未全愈今由郵局又滙下大洋廿五元再從速寄下半打是盼(認明上海韓奇逢牌號)

○吉林蘇公館來函云啓者前由鐵嶺貴公司 購買之黑鷄白鳳丸一打業已服完病已愈爲今有舍親亦患是病今寄上大洋五十元購買(黑鷄白鳳丸一料速爲郵來因等急用云)

○綏化王子良來函云(啓者賤內經血不調之症三年多矣屢治無效前聞友人言此藥實有神效當今捐現大洋二十五元購買半打火速寄下倘服有效當登報聲明(認明上海韓奇逢牌號)

○牟平常平安先生來函(韓奇逢大醫士台鑒啓者內閱上海申報載有黑鷄白鳳丸起死回生一段今敝十分歡迎因內子患經血病四年有餘化錢無數亦未治愈今隨函寄上大洋二十五元收到後寄下半打爲盼

○通州王子良先生來函啓者前購之黑鷄白鳳丸半打服後小便發見藍色抽溺即非常害怕因閱說明書上小便如見藍色(乃係藥逐患部)向伊云並不妨事刻下白帶已無惟腹痛未好必是病故再滙上大洋五十元再寄一打以便除根云

○草河口王局長來函云(逕啓者今閱盛京時報載有黑鷄白鳳丸治愈潘女士血經症一節眞是靈奇無比今 寄上郵票二十五元新寄來黑鷄白鳳丸半打云

# 河北南宮縣一西街生恒號

啓者前閱報紙方知 貴號所發行之黑鷄白鳳丸。效力偉大。茲隨信寄上大洋十元。外附寄費兩角。收到後。將藥寄下是盼。

# 青島蘇文秀女士
## 感謝韓奇逢醫士

上海韓奇逢大醫生鈞鑒。啓者敝患經血不調之症。致載餘矣。行經腹痛。腰腿酸疼。有時頭迷心慌。四肢無力。自服大醫生之黑鷄白鳳丸半打。刻下其病若失。特此感謝云。

# 上海劉女士　報告病經過

閘北虬江路一百二十三號劉女士來函云(韓奇逢大醫士台鑒啓者余患經閉之症一年有餘經中醫診察均斷爲癆病 無藥可醫過午發燒夜間咳嗽尤甚形容憔悴飲食少進只得苟延殘喘 不料有余之拙夫購來。貴大醫士黑鷄白鳳丸一盒。云此藥係婦科秘寶。服之定有大效服完後心中似覺見好。又購買半打服之一日比一日好。於三日間經血復來 刻已按月而至。病已愈爲此致謝云。

# 李毓芬致王淑英函

淑英表妹青鑒。競志分袂。瞬將數秋。姊自北下。妹實南旋。(中略)展誦大札。知吾妹宿病大作。據醫生云。是癆損之根。自覩此說。半觸籌持(下略)姊去年。亦患經水衍期。腰腿目眩之疾。又因舍弟上滬之便。服上海韓奇逢大醫士黑鷄白鳳丸半月。竟得霍然。吾妹可急購此丸。以爲常服之處。蓋是丸爲女科第一之神丹。已驗過多人。望吾妹切勿疑而生他慮也。專泐敬請刻安

# 獻縣楊雙懷來函

啓者敝人患經血不調之病屆指五年亦未生育於去歲由友人由哈爾濱韓奇逢藥房代購來黑鷄白鳳丸一打云此藥可能通神急速服定有奇效一打服了經血果能調和！今年三月竟舉一子爲此致謝

# 海城騰鰲堡麗言來函

韓奇逢藥房諸君先生台鑒。啓者久聞 貴公司發售。(黑鷄白鳳丸)對於婦女血分病服之大有功效。兼有友人介紹。所以特與 先購五盒 隨信郵去現大洋票二十五元。至祈領收作速將藥郵下可也。

# 南皮郵局長　趙銳臣先生

逕啓者前寄上一函並滙票五元蒙惠黑鷄白鳳丸一盒服之覺功効腹痛已止惟經水未見今又滙去 大洋五元請火速寄下黑鷄白鳳丸一盒以便接續是爲至盼 此請 韓奇逢大醫士惠鑒　河北南皮郵局長趙銳臣

# 錢家店三畬堂　張場長又來

韓奇逢藥房台鑒前買來點之鷄白鳳丸據敝夫人言 頗見功効是好藥今隨信附上現洋滙票二十五元請速捐來半打可也　張秀峯啓

黑鷄白鳳丸主治功效　經血不調。趕前錯後。經行腹痛。心忙心跳。白帶過多。久不生育。子宮寒冷。腰腿筋骨痛或久患小產。腹內有塊病者。頭迷四肢無力者。胸膈脹悶食少進。夜不安眠。睡多夜夢者。行經血色不正。或紫黑塊及淡紅者。氣虛虧血咳嗽痰喘。時愈時犯如同邪病因生氣或房事所傷以致崩漏者。結婚數年。從未生育午後發燒者凡忌經血各病服之。効力絕大。萬試萬靈。雖老婦服亦能生子白發百中。可謂婦女第一神藥也。心跳或年久之白帶 久不孕育子宮寒冷速服此藥百發百中有立桿見影之功 以湯溢筆之效願服一試其效力便知。

定價每打五十元每盒五圓吉黑區每盒哈洋六元 每打六十元

外埠購買直接向各分公司可也

總發行上海四馬路中和里韓奇逢藥房無限公司

分發行天津法界信昌里十三號韓奇逢藥房無限公司

哈爾濱道外萬國車票隔壁韓奇逢藥房無限公司

遼寧馬路灣大紅樓西頭

# 韓奇逢藥房無限公司


褒揚條例

南京訊立法院四日通過褒揚

公益、

第二條、前條第一欵所稱之

德行優異、凡忠孝仁愛信義和

捐助欵項者屬之、

第三條、合於第一條各欵之

一者、得由其本籍之縣鄉鎭親

第四條、前二條之市政府、

如係直轄行政院長、得逕咨內

政部、

人以上之證明書、

第六條、內政部據咨呈之事

實 加以審核、擬具褒揚方法

第八條、呈請褒揚者、除詳

叙事實外、應依式塡列清册五

份、一存縣市政府、一存省政

係屬虛僞者、除撤消原案外、

並追繳褒揚品、

第十條、送致褒揚品、由縣

册式樣、均由內政部定之、

第十一條、本條例自公布之

日施行、

萬元、國庫收入二百餘萬元、

合國省兩庫月入不過五百餘萬

元、惟自八路軍改編爲第一集

協餉每月八十餘萬元、約六

百一十萬、國省兩庫每月收入

尚屬不足、建設費用、當然無

一切政務進行多在停頓中、但

紙就省府所屬各機關而言、至

所謂非常會議與國府、經費更

# 兒童

## 給姐姐的一封信

東特二區十校高小一年一期生 (蓋淑貞)

親愛的姐姐。自從分別以來。約有數月啦！未得見面。想念得很。回想同學的時候。形影相隨。和同胞姊妹一般。同床睡覺。同桌念書。有時攜手玩於月下。有時牽襟遊於花前。或促膝談心。或把臂談文。那種快樂。不可以言語形容啊！現在分居兩地。每當花月夕。念及故人。能不令人悲歡嗎？想吾姐聰慧。家境小康。淬志攻學。將來興成。爲巾幗英雄。做女界領袖。妹不禁爲吾姐前途慶賀啊！還望時賜佳音。以作指針。祝深努力上進！

## 一個思鄉者

(台安縣第七小學校 胡延久)

德聘是Y村的人。伊自十六歲時。便背井離鄉。遠出異地。來C鎮某商店家傭工。一天晚上。赤紅色的夕陽。現出霞紋佈散西方。非常可觀——德聘晚飯後。作完了活。趁着夕陽還有餘暉。于是伊便自己往街中散步。不多時。一盆火似的夕陽。溜下去了。街中幾撮燈兒。淡淡照耀着。整個街中。沒有多少行人。大都休息去了。獨從南邊來個半的男子。手提竹籃。口中喊道『洋煙…瓜子…』聲音非常粗糙而沉長的叫着。—德聘觀了街中景緻。不得不引起了自己的思潮『異鄉的我。爲資本家傭工。每年積蓄的資財。實屬有限。何想我從家中出來。一晃。好幾年了。—堂前父母不知安否？妻子…兒子…』德聘半吞半嚥沒有說出來。這時候。風依然吹着。掠過了德聘的衣襟。伊便對着風先生說。『風啊！你是涉無影踪。度了多少重洋大海。從遠地到此。——可是你能替我代勞嗎？向我父母問候。你就說你 德兒在外情况。都是很好的。不過不能膝前問候。以盡子責。但是你原諒你遠隔雲山的兒子。爲經濟奔忙。離了家鄉…』德聘說到這裏。呆了半晌。幾乎要落下淚來。』風吹得慢了。街中人都休息去了。賣瓜子的聲音也聽不見了。惟有那幾撮燈兒。還是淡淡的照着。德聘回了某商店家。到了他們的寢室裏。看案上燈兒黯着。一瞧同伴們都早睡了。伊便躺在自己的行李上。自言自語的說。『天涯游子。遠出異地。到何時。家庭團聚。不恨別離。』

# 世界珍聞及其他

## 影星婚變 最後一幕

### 春光易老… 蝴蝶瘦林黃

◎…一星期後宣判

上海電云、上海有數電影明星胡蝶女士、與同事林雪懷訂婚三載、忽因細故誤會、遂興訴訟屢次開庭、未有結果、三日爲最後一幕、旁聽者極踴躍、至九時五分、胡蝶暨其父胡少貢、偕代表律師詹紀鳳到院、直登三樓之第一庭、觀衆遂亦擁上、門爲之塞、秩序幾至擾亂、經法警竭力維持、方復原狀、斯時庭內言論紛紛、爭相認識胡蝶與林『胡蝶瘦一林雪懷黃』、等語、聲時在耳邊傳過、胡蝶衣白地紅花華爾紗衫、粉面朱唇、長眉入鬢、手執淡黃皮包、態度自若、坐被人席上、林着佛蘭絨西服、黑結、坐在律師席後、胡之旁爲胡父少貢、中有親友女客五人、末爲明星公司經理周劍雲、林胡相距僅咫尺間耳、經幾番之辯論、由被告律師發言請希望庭上予以長時間之考慮、使原告有覺悟、來日方長、大有合作之可能、照原告所稱、亦並非絕對無合作之望、經久深思自能明瞭、至此庭論辯論終結、定十一日上午宣判、數百聽者始各散去、時已十二點半矣、

## 四個北京 半個奉天

北京已改爲北平、奉天已改爲遼寧、北京奉天已成了歷史的名詞、在地理上是找不着的了、可是現在還殘餘着四個地方、還在一仍舊貫的用、(一)與北平大學對峙的北京大學、(二)太古公司的北平號輪船(三)上海公共租界的北京路、(四)上海的北京戲院、奉天呢、那只好算它半個了那便是日本人在我國境內擅自建築的安奉鐵路——從安東到瀋陽、

## 葫蘆國 南太平洋中一小島國

距新西蘭島東北二百餘哩、有野蠻國、也稱葫蘆國、人口在三千左右、爲黑色人和馬來族混合種、國土面積爲萬二千方哩、是個海島、國王名盧者、世代相傳已十餘世了、名目上雖說是大英帝國屬地、其實是個小小獨立國家、每年春夏時候、白種商人、因有利可圖、常帶許多火柴茶杯和日用器具到島上去賣買、但是規則很嚴、每個商人進去、必遍搜其身、恐防不軌行動、到商人把貨售完、出其國時、必先去報、據說國王 因國內產金頗多、盡屬沙金一類、嚇怕商人盜取金子、故禁令嚴森、但自古傳下一條規則、只搜身、不許搜行李貨品等、

他們生活狀況、非常好笑、很少住居茅屋、其他都是爬上大樹抱枝幹而睡覺、結婚多在山野地方草木深處舉行、也無所謂野合、他們很歡喜吃鹽、各菜極鹹味、吃飯不用筷子、用左手的母指食指中指來當筷、小孩生時、他的父母、必爲他買銅鑿斤、藏在地下、等待小孩長到十五六歲、纔取出叫鐵匠打成一把腰刀、給他使用、從此朝夕不離、就是結婚之夜、死亡之日、刀還是掛着、人民工作可分兩種、耕種和捕魚、凡屬耕田的、就穿衣服、女也穿裙戴樹葉帽 捕魚的人男子赤膊、一絲不掛、女性只用獸皮圍着下體、獸皮算女子嫁裝、母傳其女的傳下去視爲寶貴、

## 美國熱死一千五百餘人 兩星期來奇熱未退

芝加哥電云、兩星期來奇熱未退、死者總數已達一千五百餘人、其中多爲中部西方各省之人民、祇聖魯易斯及附近各城市沾雨、農務部現正調查八省之用非損失熱死者外、尙有因避熱泅水而死者云、

## 英國之女看護荒

醫院中僱用女子、看護病人此常事也、但最近英國鬧女看護荒、不僅倫敦一地、全國各者、竟有同樣情形、醫院中所有女看護人數、寥寥無幾、不足應用、此種情狀、在英國發生已多時、而目前主要問題、即在用何種方法、可使年輕女子、對於看護工作、具有相當興趣、自願前往訓練、一般社會主義者、每以改造社會爲天職、使世界上所有人類、工作之時間及薪水、皆能適應環境故根據此種原理、彼等曾提出議案、要求改良看護之待遇云 英國女看護荒問題、目前頗爲嚴重、故索斯德地方、曾召集會議、公開討論、由市長主席徵求市民意見、結果各醫院所發表意見、謂不能履行若輩所提條件者、竟佔五分之一、且謂此種條件、實不適於用、更有半數醫院、竟無力承認女護士聯合會所提出之待遇標準、由此可知此問題各執一詞、目前尙無法解決也、社會方面、對此問題、深望有圓滿之解決、俾一般年青少女、咸願學習看護、看護一職須受嚴密之訓練、爲看護者、更須有忍耐性、當看護病人之時、所做工作、甚爲艱苦、且終日伏居院中、無暇與社會接觸、休息之時、又須聽醫師之演講、職是之故、一般年輕少女、咸不願作看護、且近來女子心理、大都喜自由、豈願操此勞苦工作、此實爲女看護荒之一大原因也、

## 最侈華的空中游艇

英國第一艘奢侈的空中游艇、是屬於世納司遊游艇式樣特別、單翼而有三具引擎、由製造飛艇專家費格斯氏承造、艇中能載七個客人、三個駕駛員、行里六百磅、每小時能駛行一百英里、最快可達一百二十英里、艙中設備異常侈奢、有衣櫥、妝檯、書櫥等等、並有一極精美的浴室、其舒適直可比得上富豪的一艘自相船、即以艙中通風通氣的組織而論、也甚是研究、無論怎樣的天氣、溫度總是一樣的、

## 飛行炫能 演成慘劇

### 駕駛飛機追逐汽車◎◎ 乘客二人頭顱竟被攖去

◎…當局以殺人罪訴諸法廳

巴黎電云、空軍駕駛員貝新上尉於六月卅日駕偵察飛機巡行歸來、將近沙托洛途中、見大汽車一輛、在下疾駛、上尉技癢、欲炫其能、乃作歐車下撲狀、在空中追逐、恰在汽車之上、如是飛行約一基羅米突餘、機忽下傾、砰然一聲、大禍遂作、時車上駕駛員、驚懼失色、手足無措、一任汽車向路旁溝渠衝去、事後調查、當汽車未衝入溝渠之前、飛機下身、已挾車中二人之頭顱以去、餘一人雖經人救起、但傷勢甚重、恐難保全生命、可謂慘矣、按貝新上尉、前以飛行炫能、屢受懲戒、此次釀禍被捕、當局即以殺人罪訴諸法庭、直所謂別開生面之殺人犯也、

## 第一外交奇書 美密探局長著

▲把『黑室』的黑幕揭開

▲威爾遜是中毒死的？

紐約函云、亞德雷少校在其出版於勃伯莫爾利書店之『美國之黑室』一書中、詳述美前總統威爾遜於參加巴黎和會時、爲關係國家用慢性毒物所謀害之事實、亞氏於大戰期間曾任美國密探局局長、謂彼在巴黎視事於和平會議委員會時、曾接得一密碼之函件、該函中則陳述威氏被害之事實、彼並暗示威氏數年後之死亡即爲該項事實所致、亞氏在書中謂『讀者或能想到當余收到一密碼電報、報告用慢性毒物或冰中之感冒菌以謀殺威爾遜總統之事件時所感受之震駭、至於此項事實、吾人固不敢固定其有、然威氏起始患病時正在巴黎旋即因之而死、則又爲不可否認之事實也』當時供職於美軍參謀部中之馬西將軍及其他人物、則謂彼等並未聞得該項謀殺之事實、亞氏之書爲第一次揭穿所謂『黑室』之內部工作、此項工作乃爲在秘密中偷聽各國代表之密電碼報、一九一七至一九二九年間『黑室』所得之密電約有四萬五千件、亞氏在書中謂彼在華盛頓會議時、曾設法偷聽各國代表與其政府之密電、故美代表皆能預知各國代表之意見、亞氏並謂彼曾因之得美政府榮譽獎章、至於得獎之詳細理由則不能公布亞氏並在書中描寫密探局之活動、如何偷開外使之保險箱、如何遣使美麗之女郎與外使秘書親密、而探知其密碼之內容等等、亞氏並謂該項『黑室』於一九二九年始行撤銷、蓋新任之國務卿認偷得外使之密電爲不道德云、

## 新毒瓦斯防禦天空 飛機接觸必墜落

### 毒止發動機無法挽救

柏林電云、最近德國柏林工藝研究所化學部長胡曼氏、發明一種防禦空中襲擊之毒瓦斯、此種新式毒瓦斯、若接觸飛機之發動機、發動機之動作即時停止、飛機勢必墜落、無法挽救、胡曼敎授從事研究此種毒瓦斯多年、上月二十九日舉行初次試驗、成績甚佳、某倫敦新聞社駐伯林記者會請該敎授發表此種毒瓦斯之功用、未邀允許、但據該氏談稱、此種毒瓦斯浸入發動機內、飛機即行下墜、若輪途至空中、可作成瓦斯壁、可以阻礙其他一切飛行物、此亦已由實驗證明矣云、

## 蘇俄男女關係 離婚墮胎自由

大阪每日新聞載、蘇俄結婚法第十八條規定『凡配偶者相互或由一方之希望、即得離婚』故不論男女如欲離婚、可以不預先通知對方、即自赴登記所呈遞離婚聲請書、近時俄人思想、以爲男女間有愛情與理解時、即爲結婚、故一方任意離婚、不得謂之不貞、墮胎避孕、在俄國亦屬自由俄某醫生謂『墮胎避孕不僅在俄爲合法、最近愛沙尼亞亦已公許、俄國墮胎數達百二十萬、然仍較少於他國、出生數每千人增加四十三人云云、以是每朝均有許多婦人、集於婦人科醫生或墮胎醫生處、母胎保護機關、屬於保健部、所有謂婦女指導部者、對於墮胎、避孕、妊育敎指導、懷孕、婦人病等一切健康問題、負顧問之責、此項機關共六百處、凡設有附屬[illegible]者、可代施手術、無此設備者、即發給證書、以使到專門醫院或產院請施手術、凡體質素弱、有遺傳性病、及子女過多難負保育之責者、即准其墮胎、體質強健不合以上條件者不准、避孕之方法、有常用無害者、及有害者對於來問之人、一一說明、關於常用無害者、示以實物、告以名稱、可自往藥舖購買、婦人懷孕後、依社會保險法、其收入在八十盧布以下者、仍照數支給、從事體力勞動之婦人、在產前及產後皆休息八星期、智能勞動之婦人、在產前與產後、均休息六星期、產後凡收入在百八十盧布者、得出產津貼三十盧布、或給與衣類、乳育期間九個月、每月另付八盧布、如給以物品、則爲乾酪一磅、白麵包半磅、黑麵包、牛油一磅、牛肉一基羅格蘭姆、雞卵十五個、白米一基羅格蘭姆、牛乳十四利特爾、生產須在產院、嬰兒可交託兒所養育三個月以上云、

## 三言兩語

社會問題看似複雜、可是實際上只有二個題目、一個是怎樣的去使貧窮者富裕、一個是怎樣的去使有錢的人有用於社會、


# 成功最妙捷徑

人之一生事業的成功乃人人可期理 有必然原非徒恃僥倖與運命而可成功者也緣僥倖者乃偶然的發生不可 特以爲常運命之變遷難測何能操成功之左券但細心考之 成功之捷徑不外有三 荷吾人能操之以精心持之以毅力循此三徑進行其成功 必矣 一要發揮自己之能力不可自甘暴棄如肯 努力發揮必見發達始終抱極堅之樂觀自信自己必有無限之發展而得成功 之果結二要自己不可稍存依賴自立者最能鍛煉舊 發養成勇往若能獨立奮發勇往邁進其成功之局 當不言而喻三要研究攝生俾身體強健方能遇事無畏精神充足乃能運用心思故事業成功 最妙之捷徑尤莫若身體強健爲最重而且要者也

# 失敗三大原因

凡人莫不欲其事業之成功 而恐失敗然多有屢遭失敗而不能成功者何也考其最簡明而最大之失敗原因 約亦有其三 一係限制自己的能力不肯發揮信念不堅輕 視自己習久慣生怠惰性成 廬延歲月一事無爲此乃甚於失敗者也 二心存依賴不圖自立者發之性勢必日漸退而縮 小他日失敗之機已伏於此 一旦變生即不能自存終遭失敗之結果三身體衰弱者 不知攝生身體衰弱勢必志氣頹靡心雖有意 進取而身驅被病魔所累亦必不得發揮其能力 斃終日坐觀事業之失敗思之必徒嘆奈何而已 故身體虛弱實爲世界失敗原因中之尤爲會重而且大之原因也

# 驅病魔保健康惟有

「精血素最有保人成功之能力」

精血素藥片係嚴取健壯動物体內之生命素及胃液原素膵液原素以及膽汁原素脊髓內分泌之液質爲主要成分加以珍貴之植物性藥品之要素提取其精華而去其糟粕按生理學與醫學藥物學詳加參考而製成此精血之原素是以於人体內頗有添精補血之力强筋壯骨之妙尤能健脾胃血增飲食 理腎虧而生殖旺盛於人體最爲需要故此藥最能驅除病魔 保護健康使人身體健壯則事業之成功可立而待故曰精血素最有 保人成功之能力誠不衰也

主治：精血不足 腎虧陽萎 食慾不振 以及婦女 神經衰弱 房事無能 面黃枯瘦 久不受孕 週身倦怠 夢遺滑精 四肢無力 子宮寒冷 精神減少 胃不消化 夜不能眠 赤白帶下

定價 現大洋 大 五元 半打二十五元 小盒 二元七角五 半打十三元七角五分

東北總批發處 駐遼小西城門北太清宮對過 普克德藥行

◎招聘各埠代理扣利從優

# 開豐鐵路公司庶務股長 陳德潤先生來函

普克德藥行台鑒敬啓者 敝人家門不幸 青年喪偶悲感交加以致夜患失眠惡症晝 間即覺身體懶惰異常因之精神 方面受有重大打擊 於前十日閱報見有貴行之精 血素奇藥出世 遂至本街同源廣購一 大盒試服服後五六日失 眠症即行痊癒精神亦較前舒 適此藥眞有 巧奪天工轉弱爲強之力敝人感謝之餘特此 奉函藉申謝 忱專此敬請 財安

開豐鐵路公司庶務股長 陳德潤啓 五月二十日

# 跳舞場

哈爾濱爲通商巨埠舞場林立有劉三公子者 瀟洒少年也充銀行職員公餘之暇各舞場時有其蹤跡 其賦友劉鳳霞女士亦時時與之同遊舞場月餘以來劉三公子 忽絕跡於舞場人頗怪之其賦友劉女士尤爲懸念 因親赴其宅探問 始知公子身體素弱心又服則涉足於舞場勞 碌過度患精神衰頹腎虧遺精等病幾致不起幸由友贈以育腎賓半打服之始漸痊 可聞劉三公子倘擬親赴金勃先藥房致謝云●男女結婚以後定然生子此天地間之至理也但往往有婚後數年其妻子仍未受孕者 推其原故不能盡咎婦人實由男子之精氣虛損所致 故雖三妻四妾亦終伯道無兒凡女子之能生育 亦全賴乎經血調和方能有子之往往世間男子身體極壯而娶後終不能見喜者 此則由於女子之經血不調或子宮寒冷而不能受孕以上二者均非家庭之福也本藥房經售之 育腎賓爲補腎之聖藥非同凡品性質既不寒不熱而功能養陽滋陰提陽固本有病治病無病養身凡患腎虧陽萎(夢遺滑精)(腰膝背痛)(子嗣艱難)(早洩)(下元虛寒白濁淋瀝)等症服此育腎賓自能添精種子益壽延年老年服服青春少年 服强精健腦如若不信請試便知定價每盒一元二角 打十二元

# 喜哉于太太

纖纖閨閣于紫菴太太素患頭暈心忙心跳 子宮寒冷白帶過多腰疼腿滿屢經中外名醫調治毫無效果 後閱報載金勃先藥房婦科三寶實有神效一回因試購用 立見功效繼又購用痛疾全癒迄今生有一子已年三歲取名金生以示不忘之意云耳

# 婦女救星 婦科三寶

紅緞子仙膏 調經養血丸 帶藥暖宮丹

以上婦科三寶係金勃先大醫生家傳秘方 經驗數世活人無算 紅緞子仙膏專貼婦女經脈不調經血赶前錯後赤白帶下 淋漓崩漏 經行腹痛色氣不正腰背痠痛子宮寒冷下 部抽痛久不孕育屢患小產經閉經枯乾血勞症面黃肌瘦少食 無味午後發燒痲勞咳嗽心跳心忙無論如何難治之症 或經多醫不效者貼仙膏臍肚臍一張百病俱消無病常貼此膏舒筋活血追風散寒種子調經 可登壽域誠聖藥也內服調經養血丸善治氣血虛弱腹中癥瘕積塊肚腹疼痛四肢倦怠骨蒸發熱氣短咳嗽以及婦女百病無論輕重 早有新得如能外貼紅緞子仙膏內服調經養血丸則百病若失氣血充足身體康健 可得大有起死回生之效凡婦女患病無不藥到病除 家庭中藥趣也紅緞子仙膏定價大貼現大洋四元 中貼兩元加料每貼六元調經養血丸一料現洋四元

# 良機

本藥房爲濟世活人起見 紅緞子仙膏減價一個月即加料每貼三元大貼者二元中貼者一元另送帶藥一付

總發行哈爾濱道外十五道街 金勃先藥房

# 育腎賓及紅緞子仙膏代理處列下

遼寧鼓樓西金城大藥房 安東中富街東益增 遼通濟街東益增遠

遼遼遼安大公四開開海遼千千千本鳳普洮洮洮遼通營營牛黑法錦錦錦新公
寧寧寧東連主平原原陽城金金金溪城蘭南南南源遼口口莊山庫縣縣縣民主
大震大站 華嶺街 寨寨寨 店 中城 嶺
成泰生恆瑞泰三天德同德義德信崇春大康德善和德大洪西益裕永同天福永義
藥報濟祥藥合德祥源增和泰仁盛興德德慶和發泰來春藥和和盛盛生陞成和
房館堂房泰房公堂厚廣福堂灃堂泰堂堂記仁堂順順當堂房德堂德居堂永公順

吉吉吉長長開鎮瞻開錦西東西山山海新新彰義義北北朝滿北北北范郭懷龍
林林林春春通東榆魯車豐豐安城城隆立立武縣縣票票陽帮鎮鎮鎮家家德井
中 統泰中 站 子子 屯屯 千 同同屯店 村
東西文生和西德德德濟延東稻積永萬復德慶德增寶福厚廣廣興德生天德永長
升藥生藥藥泰益益源壽順盛盛和增興慶泰源盛增聚德濟生茂藥藥德慶盛順
達房堂房房房順仁恆堂興隆壽盛盛久昌昌久號湧祥福堂永福店店慶隆隆宏

江江江昂呼綏張農德扶賓榆五佳寧下一盤阜阜通赤通昌 哈西高興八草懷
省省省昂蘭化家安惠餘縣樹常木安九面石新新化峰江圖 爾豐橋城面河德
中 溪 灣 斯 台坡 道子金 套 城口聚
德西裕育育德錦德德萬慶榮延福大大世謙福春泰興生和鎮和廣興恩同德三生
泰藥厚生升興合泰泰增昌陞益聚德和德和興芝春盛藥發 發裕順育壽慶義藥
盛房堂堂慶恆隆增增慶福久堂長堂長延順堂源東房長 長成和堂堂同永房

敦拜拜克海海海訥訥訥 李嫩依綏青巴西西延虹建圍烏赤凌熱遼平樂滿巴羅牡
化泉泉山倫倫倫河河河牙江安稜崗彥集集吉螺平豐丹峰源河中泉安洲彥東丹
中 鎮 長驛廠 峴 縣城福 鎮里 江
西錦世德久錦和錦德華同峰興東慶發長同全三德大大記萬全慶永同興榮同和
藥和一興逢合發和泰美和藥發發成藥發發泰合泰德德藥育富昌義合順盛德泰
房盛堂祥長長恆盛盛益興房同徐祥店局德恆義興元昌莊堂興隆堂堂公玉福祥

東三省總發行哈爾濱道外十五道街 金勃先藥房啓

外埠函購將款由郵匯下原班回件不誤郵票代價亦可

# 瑞有氏黑色補丸

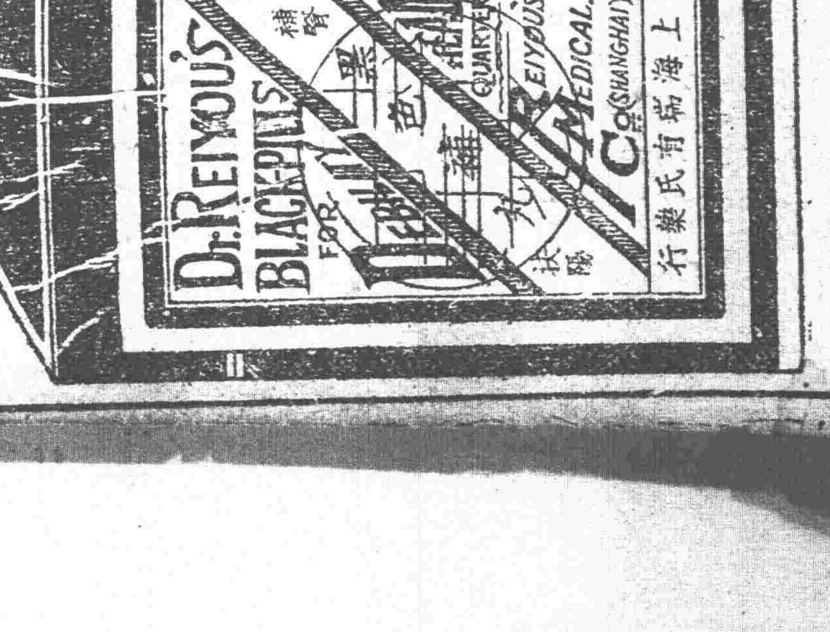


瑞有氏大醫生研究有年、經驗宏富所合各藥黑色補丸藥係、生精補血而醫不燥、強筋壯骨固本扶陽使勁力偉大而不猛、對於腎病可稱全球無一之補劑也、發行以來男女生殖器大增加、特許專賣又經中美英日國醫學士證明經中國政府化驗註册、認爲補腎之聖藥扶陽之良劑也(各大醫學博士醫院均皆讚賞、主治)男女貧血五勞七傷氣虛咳嗽先天不足、後天虧損、房勞過度、少年破身太早手淫過度、見色滑精、夜夢遺精、腎虧陽痿、常出涼汗、精冷精清、子嗣艱難、自汗盜汗、陰囊小、陽萎不舉、舉而不堅、堅而不久、房事早洩、腰腿痠疼、形容枯瘦、小便夜多、年久的白濁、或婦女之白帶及年久不受孕、凡由腎虛發生各症、服之非常有效、强精固腎如無病者而服體質强壯、精神充足、永保無腎虧陽萎之慮以免早老貧血腦衰之患如患腎虛陽萎之人、早服一日黑色補丸則早得一日全愈矣、此藥性質和平、功效甚速、四秀服之合宜、毫無流弊、效力偉大百發百中、服一盒有一盒之效力服一打有一打之功能、患病購服一試、方知言不謬也、

定價每打三十元每盒三元

外埠函購指可郵寄 各埠大藥房凡經售西藥者均有代售 價無虛

購買將款匯至分行購買立郵不悞 萬無舛錯

總行上海英租界福州路八十二號瑞有氏藥行

分行哈爾濱道外正陽街西頭 瑞有氏藥行

遼寧十一緯路馬路灣汽車站

瑞有氏藥行啓

# 歐美藥房西號

本藥房新設診療特聘醫師專診各科病症注射各病藥針優待患者起見內服外用藥品等均收藥本絕不失言

注射 六零六 九一四 二二零六 來司卿 靄爾散 肺病藥針 只收藥本 貳圓

診療 淋病 泌尿 內科 小兒 接骨 外科 婦人 神精 花柳 耳鼻 眼科 皮膚 咽喉 等症

遼寧鼓樓南路東中國電話四七六一

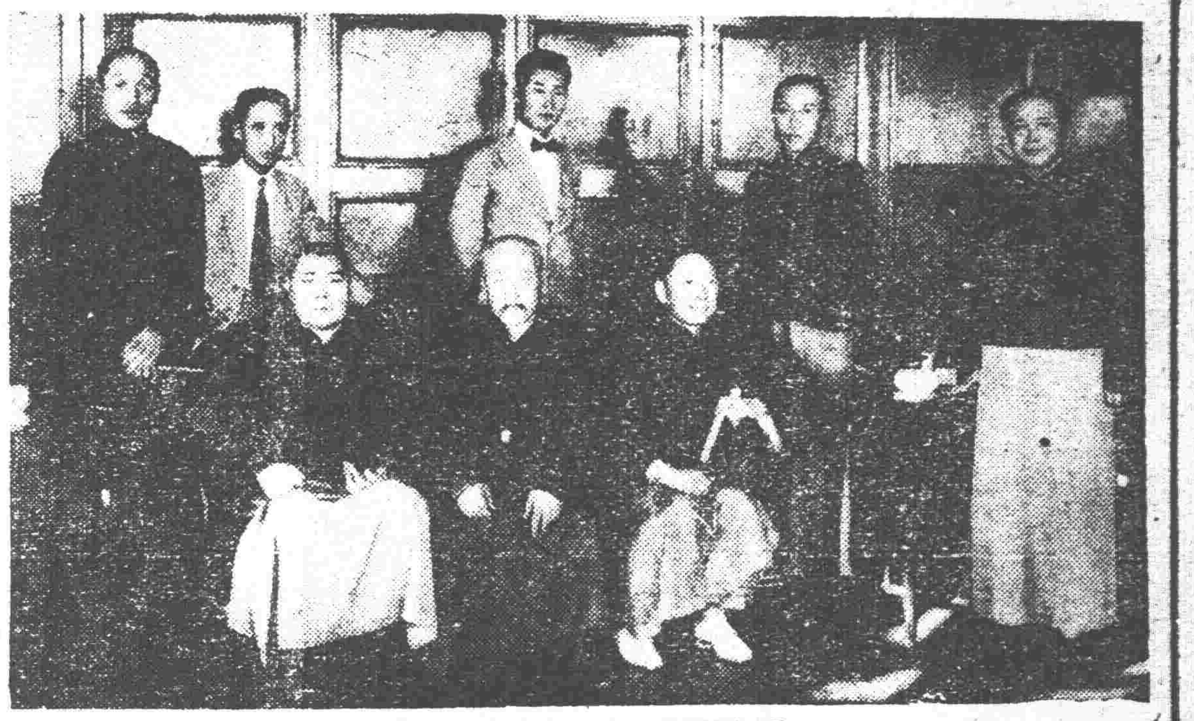

## 寫眞說明

遼寧美術專門學校成立及常年經費由董事分担等情，已誌前報，茲悉該校成立遠因，原在四年以前，當時因孫禹珊由法研究美術歸國，感覺東北缺乏研究美術機關，乃與李香齋、張仙舫、吳仲賢、王希哲、徐延年、穆儒丐、金小天、郎婀雲、孫玉泉等，籌設美術研究社，嗣得袁潔珊、金哲忱、彭相亭、張東霖、陳漱六、姬金聲等，竭力援助，美術社乃益進步，及孫禹珊赴法，長里昂大學，乃由徐延年繼孫辦理，惟因美術研究社時間較短，殊不完善，更與袁潔珊、李香齋、吳仲賢、陳紫揚、鮑育才、那隅三、王鼎芳，等商權擴社會需要，於美術研究社外，另辦美術專門學校，即邀以上援助諸人，充任董事，分担常年經費，於上月成立董事會，先設西洋畫系一級，暫定二年畢業云。…◎圖即該校董事會成立時攝影，前列、自右而左，那隅三、袁潔珊、鮑育才、後列李香齋、陳紫揚、徐延年、吳仲賢、王鼎芳。

## 駐瀋日本領事 請保護韓僑
### 一面儆戒鮮人輕舉妄動

自所謂寶山事件惡化以來，影響所及，殊難逆料，各地物發鮮華衝突，中日双方當局，鑑於事態重大，且有擴大化之虞，即下令各地負責者嚴重警戒中，茲聞駐瀋日領事藤村，已于六日與駐瀋王交涉員會見，要求保護旅居東北之鮮人，又森島領事，亦于日昨午后四時，往訪省主席臧式毅，要求保護旅居東北之鮮人，並聞中國當局，已鑑及事態，發出保護旅居東北鮮人之命令云。又日方于本日(八日)午前召集此間鮮人區長於民會，有所儆戒，際此時機，務必須免輕舉妄動，以昭愼重云。

## 彭濟群赴平

遼寧省黨務指導委員會常委彭濟羣、現因副座在平已將病愈出院，爲商洽暨報告本省黨務起見，已搭昨晨九時五十分北寧快車赴平云。

## 商聯會定期開會

遼寧全省商會聯合會，以現屆例會之期，昨特通知各縣商會長等，定於本月廿日，在省舉行聯合會議，屆期務須來省或委派代表與會，並將所興革之各項議案携來，以便公決云。

## 省城安東營口 設立戒烟公所

民政廳長陳文學，遵奉國民政府命令，用烟案罰金，辦理戒烟公所，乃向省政府請准，在省城安東營口三處設立，爲節省經費，暫設市立醫院內，已由民政廳飭限月內成立云。

## 副部即組織
### 向邊署徵調職員

海陸空軍副司令部，組織條例，已由國府頒到，現北平行營，爲進行組織計，頃向邊署徵調各處應需重要職員，計五十餘名云。

## 太平洋學會
### 蘇上達出席籌備

太平洋國際學會，定期今年九月在我國杭州召開，因期須由各省代表會核籌備一切，遼分會接到通知，乃推定蘇上達氏出席籌備，蘇氏即將赴杭云。

## 東北訂購彈藥飛機
### 與英商怡信洋行成立契約

遼東東北當局，爲防務關係，銳意整理武備，陸海空軍擴充改編各情，均誌前報，茲據消息，此間當局爲購彈藥飛機，與英商怡信洋行瀋陽支部，成立契約，大致如下，(一)迫擊砲彈藥若干磅，(二)兵工廠步兵槍彈藥品若干磅，(三)戰鬪用飛機九架，(四)定於八月三十日在營口交貨云。又訊，某英商此次與東北航空隊訂約，售賣該國所製飛機「穆度型」十九架，特於本月四日，與中國議妥，結果選其六架，舉行試驗飛行云。

## 爲鼓勵人民實邊 屯墾區內減稅訊

興安屯墾計畫正在實施，聞當局爲鼓勵人民實邊實現計，擬將屯墾區內一切稅率酌予減輕，除商工稅外，如農產稅牲畜稅等均擬減收，以廣招徠云。

## 核准執行盜犯 六月份十九名

省政府頃經統計，於六月份核准各縣清鄉局請執行綁搶盜犯十九名，計瞻榆縣袁福仁一名，梨樹縣程玉新等四名，懷德縣富祥等兩名，寬甸縣張貴德一名，康平縣張景文等二名，錦縣高樹延等兩名，新民縣劉和等兩名，臨江縣于方年一名，洮南縣王佐卿等兩名，昌圖縣劉祥一名云。

## 天氣豫報

七月九日 北西風 曇後晴

七日之温度 平均 二二度七 最高 二七度一 最低 一九度九

## 擊鼓焦某 棄舊戀新
# 女伶白蘊華吞烟自殺
## 一幕三角戀愛之慘劇
### ◇——死後遺有血淚書一封

坤伶白蘊華，年方廿六歲，姿色與藝術均甚優美，知書識字，舍肆業於北平津西高級學校，初執教鞭於天津，旋投入藝林，現身紅氍毹上，嗣後奔走東省，頗受歡迎，去歲由濱營口，竟與善於擊鼓之焦玉成發生戀愛，雖經其母孫氏阻止，然蘊華爲情網所蔽，卒成好事，迨及今夏，焦某隻身來瀋，在工業區大舞台擊鼓，又與唱青衣花衫坤伶金寶珠發生戀愛關係，金伶年方十七歲，姿色亦甚艷麗，焦並拜金之父母爲義父母，焦乃與金伶同居於大戲院樓上，金之寓內，儼然正式夫婦矣，焦因浪費揮霍，以致入不抵出，遂與營口之蘊華去函，令其滙款三百元接濟，白伶接信後，即照數與彼寄到，日前焦某又去函令蘊華來省，月之四日，白伶與其母孫氏抵此，寓日站瀋陽旅館，白伶乃親往大戲院尋焦某，詎知金寶珠大發酸素，除禁以閉門羹外，並將焦某隱匿不獻，三番五次，終未見面，最後五日晚間，方將焦某獲得，一見之下，白伶痛哭，向焦某述及另戀新人避面不見之罪過，金伶在傍，嫉怒中發，竟向白伶提出質問，謂彼與焦某雖係夫婦，並無正式結婚證據，今焦即另有新婚，可退汝彩禮離婚可也，並咆哮詆毀白伶之人格，旋經衆人勸解，方爲息事，時已午後十二時矣，乃安寢於大舞台之樓上，翌日(六日)，衆人見白伶顏面慘變，知係服毒，急往醫治，因吞烟過多，卒不救而死，經地方法院檢驗後，將一干人犯帶廳詢問，死者之母非令焦某與女抵命不可，蘊華死後，遺有血淚書一封，封面書，(交應管者諸位先生台啓)，下踐薄命女白蘊華淚書，旁書四方手章，爲白蘊華印，後有一個章係靈珊，封內有血淚語二篇，作行書，爲蘊華生前自書，蓋彼當日晚間前去，已擬好書，信故意赴於該處一死，故擬書，其不知，事後始發現其書云，瀋水各位熱心愛護薄命無之女子希諸位先生女士大鑒華在營口獻藝，竟有擊鼓之王成，爲人手段奇辣，乃拆白之青年也，華本一知識薄弱之女子，未經事故，假話温存，信爲實在，既而失身於彼，倖有犧牲，原期相偕以白首，豈料中途而被拌，回首前塵，直等一夢，茫茫塵圜，又何堪再粧顏以偸生，華前在營口，彼倫寫鄙去函，謂瀋水某義母需宅，需瞞行頭，華將洋三百華方求借得，遂彼願現在瀋道伶另來瀋，彼倫另戀新人反日視若仇敵，即三百洋裔宅謂無借還亦屬不認需用，如此刁惡之輩，罪應於强梁，如華之弱女子，被彼等之勁敵邪，伏思華以輭身被焦玷汚無數，其將回顏以對阿母，薛經畢業於洋虛高小學，同窗學友，散居各地觀云，今也失足成千台恨，又將何顏以對同學耶，捫心自思，新愁舊恨，湧現腦海，醉心自由，自由死作何解，吾雖知非非而今是，其又何能挽回吾名之萬一耶，吾曾言自殺乃一至愚至下之策，稍有氣血者，計莫出此，不圖環境迫人甚厲，焦郎負我，然則我惟有一死以告天下，惟有將其負心之經過，告天下也，嗚呼余死不足惜，獨念蒼蒼老母，孤身異域，手無長物，將何以慰其天年，茲草寸書，伏乞負責者偵查案由，對焦某依法施以處分，則台泉之下，吾之仇恨既雪，亦可稍瞑目矣，其書酸楚動人，不堪卒讀云。

## 各中級學校期考

省城各中等學校，並師範學校，以暑假日期已屆，均籌備期考，以便屆期放假，各校一律於七月六七兩日停課，於八日起開始考試，四日內皆可試畢云。

## 省府飭墊各縣警餉

全省警務處長黃顯聲，以黑山、新民、北鎮、通遼、輝南、盤山、綏中、安廣、金川、臨江、康平、錦西、彰武、遼源、興城、開通、双山等十九縣警餉，均數月未發，乃呈請省政府由官銀號借墊，以維現狀，當經照准，於七日飭東三省官銀號照辦，聞共墊該縣等警餉七萬五千元云。

## 道德會辦游藝會

遼寧道德研究會，定於本月八九十三日，在會內舉辦籌賑遊藝會，每日由七時至十時半，票價成人四角，學生兩角，內有跳舞、新劇及京劇云。

## 罌花案 呈縣府查辦

縣東二區麥田中發現罌花案，該村民衆除報告區公所外，並將煙苗拔取兩捆作證，復於八日具呈瀋陽縣政府，請派員查辦云。

## 斯克達售予瀋海線車輛

捷克國籍斯克達商會瀋陽支店，數年以來，對兵工廠及瀋海、吉海、大通、各鐵路售出車頭貨車及其他物品，收利非淺，茲據某方消息，該公司又賣予瀋海線車頭八輛，貨車廿四輛，計三十四輛云。

## 陶宅接信一封索金票三萬元
### 警員偵查數日劉克芳被拿獲

市內大東關恒昶府胡吉，住戶東北大學教授，道德會會長陶明濬宅，於日前忽接信一封，內云限七日內，湊款金票三萬元，放置於元寶橋胡同洋溝內，否則，即殺你全家等語，陶宅當即報告二分局，莊景福分局長，派局員張維明帶巡警化裝，偵查數日，幸在元寶橋將該犯拿獲，代局供認，名劉克芳，二十九歲，前在兵工廠充差，認恫嚇詐財不諱，立即送公安局，依法辦理云。

## 墾屯區設林務局

東北政務委員會袁代主席，據興安區屯墾區呈稱，以興安區內森林頗多，擬設立林務局一處，依照森林法所規定，管理區內森林，當經該代主席，於七日指令照准云。

## 警笛吹叫法共分四種
### 公安局現已重新規定

省會公安局，近以各警士隨身配帶之警笛，原遇變求救之用，惟街市臨時發生之事項，其情節每有輕重之別，且有爲「人事」如匪患之類，有爲「天災」如火警之類，各警士遇變，只知取笛狂鳴，既使他警聞聲莫辨情節，更足引起附近居民之驚恐，茲特重新規定警，笛吹叫法，于昨通飭各分局長警遵照，其吹叫法，共分四種如下，(一)集合衆警，一個長音，(二)普通招援，一長音一短音，(三)發生火警，無限長音，(連續的)，(四)非常變故，無限短音，(連續的)。

## 天津造幣廠 開工仍無期

天津造幣廠，屢有開工傳說，迄未實現，茲向關係方面探詢，該廠內部機器，已經修復多日，所有經費，並經政委會核准，茲因中央，刻正計畫改幣制爲金單位，故開工現尚無期云。

## 翟文選由吉回瀋

前省政府主席翟文選，前因赴吉林辦理私事，現已事畢，乃于七日，搭南滿車回瀋，當即換汽車入商埠二經路私邸云。

## 救濟農商計劃 設立銀行

據聞當局，現爲救濟農商起見，擬發行農商救濟券，現洋四億元，設立農商大銀行，各處設立分行，並有其他救濟商辦法數條，刻均在計畫中云。

## 民廳催送災況表

民政廳前奉內政部令，發災況報告表轉飭各縣查填，現在爲時已久，已有多數縣份報齊，惟瀋陽、營口、新民、彰武、黑山、盤山、興城、綏中、台安、新賓、通化、安圖、岫岩、洮南、昌圖、遼陽、開通、梨樹、安廣、瞻榆等二十縣，迄未具報，昨又奉部令催飭，經民政廳令限該縣等尅日查填呈轉云。

## 北寧路派員調查營業狀況

北寧鐵路局，現爲調查沿綫各站營業狀況，特派運輸史處長王奉瑞，廠務處長畢南圭，總稽查陳延鈞，運輸課長劉某等同隨員數名，赴沿綫各站調查一切云。

## 瀋陽縣辦理九區調解委員會

瀋陽縣長李毅，奉到國府命令，設立區調解委員會，乃分令九區區長着手設立，籌備成立後，再定期選舉委員，從事調解工作云。

## 鐘鼓樓蛇祠南遷白塔堡

五斗居蛇神廟被公安局督飭拆除一節，已誌昨報，近日竟有無知愚民，相傳向居鐘鼓樓之蛇神，該二樓拆除後，移至城南白塔保村南老樹，一般迷信愚民，紛往頂禮，烟火之盛，殊不減於五斗居云。

## 籌設公務員懲戒會

省政府因防範公務員違法計，特與各機關當軸提議，籌設公務員懲戒委員會，設置委員長一人，由高等法院長兼充，委員七人至十一人，由推檢選充，除者概由省府薦任公務員擔任，約於下月內可能成立云。

## 民廳核示緩辦禁烟十家聯保

東豐縣請辦禁烟十家聯保，擬訂保結，格式一案，經民政廳以此項聯保制度，無論施之鄉村民戶，或城關商民，均恐難收實效，蓋售吸鴉片，與通濟商販不同，在鄉村居民既因鄰誼所關，必不肯據實檢舉，有傷感情，在城關商民亦以彼此平素不相，關間即欲檢舉，亦不可得，故在此種情形之下，若亦仿行聯保制度，不特不易生效，且恐轉滋紛擾，況核與本省情形，似尚非當務之急，所呈應從緩議，惟事關禁毒，仍轉呈省政府核示云。

## 救濟院官產增租

遼寧救濟院屬有官產甚多，惟年來租項甚微，茲因院內一切設施，需費繁多，入不敷出，經基金委員會會議，乃定增租至十分之二，期副支出云。

## 滇省考察團赴津

雲南國內教育考察團，米興文楊天理楊家鳳宋邦俊等七人前曾來瀋觀光，連日參觀本城各學校工廠，並經民教兩廳，派員引導，前往撫順考察該地教育及礦業情形，已誌本報，現聞該團一行，尚須赴關內各大埠參觀，已於昨(七日)晚十二時許，隨北甯路四次特別快車，由瀋赴津，本埠教育界諸人員，均赴總站歡送云。行教育局轉飭各校遵照云。

## 教員獎金 暑假前發放各縣

教育基金會，準備發放各學教員獎金各等情，已見報端，茲聞此項獎金，統計五十八縣教員，應發現洋十萬一千零五十五元，該會定暑假前，匯發各縣云。

## 北伐誓師紀念 黨部舉行慶祝大會

本日(九日)爲國民革命軍北伐誓師紀念，遼寧省黨部，特於是日，上午十時假該部大禮堂，舉行慶祝紀念大會，並事先函知，本城各機關團體，派遣代表，蒞臨參加，埠內機關商店，均皆懸掛國旗，并休假一日，以資慶祝云。

## 瀋陽村校補助費 暑假後發放

瀋陽縣縣長李怡忱，以各村學校補助費，均經核定數目，惟須於暑假後發放，乃飭財政局妥籌款項，屆期分發，並令

## 省政府委辦事員

省政府主席臧奉九，以本府秘書處第四科第五股辦事員，尚有缺額，查有劉榮會者，堪以補充，乃于七月七日委任劉榮會爲辦事員，該員奉委即日到科任職云。

## 劉勉行等在錦發現彫刻石礦 擬組織公司

有商人劉勉行等，近在錦縣地方採得黃色石礦一處，堪供彫刻一切玩物及用物之需，稍料採掘能獲厚利，因需資本五萬元，獨力維艱，乃擬組織公司，招集股本，得期實現，茲正訂定章程，即行呈請農礦廳立案云。

## 三日慘殺案 兇犯已被獲

關於日站春日町四番地河合正事嚴慘殺案件，日警察署以全力搜探人犯中，直至七日晨大體窺知人犯，即推定河合發日解雇之張振甫(廿五歲)爲人犯，日限司法刑事率巡捕二人前往蘇家屯南方之張宅附近偵探張之踪跡，此時張振甫不知警察張網帶一包件，徒步回家，刑事一行，即時與中國官憲協力逮捕，押回日站，嚴重訊問，結果彼竟自白，因之始判明共犯者爲常榮久(廿六歲)今(八日)日午前三時半在日站彼町六番地與田商店逮捕常榮久，於是此三日慘殺案始得破案矣。

## 王樹常二兒靈柩運回安葬

河北省主席王樹常，之二胞兒，前因在平病故，靈柩於昨(七日)晚六時許，經北甯路二〇三次小快車，運歸到瀋，當於八日晨，經用騾馱，運往由台子、原籍安葬云。

## 双山督學報告

教育廳現據雙山縣督學姚德寬報稱，該縣四處學校合十一級，查教員劉德俊講解透澈，指示詳明，劉漢忠、劉先榮，教學合法，成績優良，均堪嘉許，教員張殿玉教學稍差，劉殿清、趙書春、龐淑貞、王爲仁等教學錯誤，均應嚴加申斥，教員靳雲贈，程度低淺有忝厥職，應即撤換云。

## 冠蓋往來

…遼寧站…

牛元峯輔軍訓練監七日晚回瀋

…南滿站…

▲塚木日關東長官七日午后回連

▲小倉滿鐵奉天地方事務所長七日夜赴大連

▲遠藤滿鐵奉天運輸事務所長七日午后回瀋

▲櫻內日代議士八日晨來瀋

## 本報啓事

今日(九日)爲國民革命軍誓師紀念日、本報休刊一天，十日無報、十一日照常出版此佈、

## 小廟雖毀 餘威猶在
### 焚香祈藥 繼續不絕

大西關五斗居南胡同之小廟，業被警察拆毀，曾誌昨報，七日特往考查，見廟跡亦一無所存，惟有空地一片，但迷信之男女仍三五成羣前往該廟遺址埋方叩拜，一面焚香，一面持紙袋討藥，晝夜不絕，一若此地眞有回生之術者，似此其愚眞不可及矣。

夏氏化痔土龍散(斷根)料

熱毒乘虛下注，或憂思太過，蘊積熱毒憤鬱之氣致生風濕燥熱，四氣相合而成，如結腫脹悶或塊若，濕盛也，結腫痛如火燎，二便閉澀，大便小溲熱盛也，結腫多潰者

夏氏化痔土龍散

百中，萬用萬驗，並不受刀割之苦，其售與硬核，自消永不復犯

得病之輕重不同，體質各異服至痔核或漏管斷根爲止外痔已破者，即用夏氏化痔膏擦之，內服夏氏化痔土龍散痛止腫消即可全愈矣

土龍散外敷藥膏爲奏効神速也

夏氏化痔膏用法

北平夏氏化痔膏

# 行市 八日

## 條銀標金

| | 午前 | 午後 |
|---|---|---|
| 倫敦銀塊現行 | [illegible] | |
| 紐約銀塊現行 | [illegible] | |
| 孟買銀塊現行 | [illegible] | |
| 金 遠卯 | | |
| 上海標金 | | |
| 開行 | [illegible] | [illegible] |
| 下市 | [illegible] | |
| 大價 | [illegible] | |
| 小價 | [illegible] | |

## 中外匯兌

| | |
|---|---|
| 英美滙兌 | [illegible] |
| 美日滙兌 | [illegible] |
| 美國上海匯 | [illegible] |
| 上海東匯 賣 買 | [illegible] |
| 上海美滙 賣 買 | [illegible] |
| 上海英滙 賣 買 | [illegible] |

瀋陽城內滙兌

| | |
|---|---|
| 現洋票匯上海 | [illegible] |
| 現洋票滙中銀 | [illegible] |
| 金票滙中銀 | [illegible] |
| 現洋票滙天津 | [illegible] |

| | |
|---|---|
| 大連滙上海 | [illegible] |
| 大連滙煙台 | [illegible] |
| 營口滙上海 | [illegible] |
| 安東滙上海 | [illegible] |

## 各地錢鈔

開原 金票對現洋票 午前 午後：近卯開、又下市、遠卯開、又下市、安市 [illegible]；同現行 九點、十點、十一點 一點、二點、三點 [illegible]

長春 金票對大洋票現行 [illegible]

哈埠 鈔票對哈大洋票現行、金票對吉官帖現行 [illegible]；哈大洋票對金票現行 午前 午後 十時、十一時 [illegible]

營口 金票對爐銀現行 [illegible]；鈔票對爐銀現行、爐銀對奉票現行 [illegible]

瀋陽 日站金票對現洋 午前 午後：開行、下市、大價、小價、妥數 [illegible]；同現洋對金票行 十點、十一點、十二點 一點、二點、三點 [illegible]；城內錢鈔 埠大洋換奉小洋、金票換現大洋、鈔票換現大洋、哈大洋換現大洋、天津中交票換現洋 [illegible]

大連 鈔票對金票 近卯(午前市) 遠卯：開行、下市、大價、小價、妥數 [illegible] (午後市)；同現行(午前) 九點、十點、十一點 (午後) 一點、二點、三點 [illegible]；鈔票對小洋錢現行 [illegible]

安東 鎭平銀對金票 午前 午後：近卯開、又下市、遠卯開、又下市 [illegible]；現洋對小洋錢現行 [illegible]

## 各地豆粮

瀋陽 日站大豆(百斤大洋價) 午前開市 午後下市：六月、七月、八月、九月、妥數、午後開市 [illegible]；同 七月、八月、九月、十月、十一月 [illegible]；期米(滿取)一包金票價一等 [illegible]；城內豆糧市：大豆、豆餅、豆油、白小豆、紅小豆、花小豆、吉豆、台豆、青豆、麻豆、豌豆、粳子、谷子、黏子、糜子；稗子、大麥、小麥、高粱、包米、粳米、元米、小米、江米、勝米、稻米、糜米、林米、芝麻 [illegible]

大連 大豆(百斤鈔票價) 午前開行 午後開行：現貨、不帶袋、七月底、八月底、九月底、十月底、十一月底 [illegible]；豆餅(營塊鈔票價) 午前(開行) 午後(開行)：現行、七月半、八月半、九月半、十月半、十一月半 [illegible]；豆油(壹箱鈔票價) 午前(開行) 午後(開行)：現行、七月半、九月半 [illegible]；高粱(百斤鈔票價) 午前(開行) 午後(開行)：現行、七月底、八月底、九月底、十月底、十一月底 [illegible]

開原 大豆(壹斗現洋價) 午前開行 午後開行 [illegible]；四平街、公主嶺、長春、哈埠、營口各地大豆高粱行市 [illegible]

## 國外商品

美國綿花 [illegible]；印度棉花(磅盧比錢)(漲)：卜羅吉印、沃謀拉印、發高魯印、三月卯、五月卯、現行 [illegible]；大阪期綿線行(壹梱金票價) 午前(開行) 午後(開行) [illegible]；大阪綿布綫現行：龍、人、細、白羊、鵝鳥、扇面、福助 [illegible]；神戶豆餅 [illegible]

痔漏之發源
中醫論痔漏一門，分爲二十四種，雖分門別類，然得病之由不外乎風濕燥熱，醉飽入房，筋脈橫解，精氣脫泄，
……者，或成漏者，初起成核，不破者爲痔，破者爲漏，日久而出膿血，黃水浸淫淋漓不止者爲漏，結在肛門而成硬核，管長數寸，痛楚難忍，因循不治則正氣一虧，其發更屬，夏氏化痔土龍散，乃係世傳，主治痔漏一症，百發
夏氏化痔土龍散
以上各症初得之時最好服，頗有特效有服一盒斷根者，有服三盒而始見效者，不過
每日服兩次，每次由一包至五包白水送下，忌禁忌辣性，未破結核者，必須服夏氏化痔土龍散，倘如已破成瘡，敗此毒無効者，內中濕熱太盛，速內服夏氏化痔
此藥在北平施送數十餘年，治愈者何止恒河沙數，近年來原料大漲迫不得已，而收藥資，一料兩大盒，大洋拾元，半料一大盒，大洋六元，外埠購買者外加寄費兩角，
洋壹元，即寄不悞，
地址 遼寧商埠南二經路政善里二〇四號 夏福興堂謹啓

# 五日午後四時 張輔帥專車赴平

【錦縣】吉督張輔忱，月三回錦，爲其太夫人舉行三週祭禮，禮畢，于五日晚四鐘，專車赴北平云。

# 師中校 舉行畢業

【錦縣】縣立師中學校，六級學生二十七人，於七月五日舉行畢業禮，行禮如儀，是日校長劉伯閣，教育局長李贊廷及其他職教員等，均有極懇摯訓詞，禮畢攝影以留紀念云。

# 哈慈善公寓取銷

【錦縣】駐錦四省慈善會，前在哈爾濱組織慈善公寓辦事處，曾經請准濱江縣政府暨警察所保護在案，現因時屆農忙，運送難民，亦告結束，對于哈一埠，無必要之事可作，業將公寓辦事處之名取銷，其公寓辦事人員已令整裝歸來，並函知濱江警察所，如有假名招搖者即行查辦可也。

# 青虫爲災 大豆將減收

【錦縣】自春徂夏，雨水調和，田苗甚旺，旬日前城南一帶，青蟲爲災，農民憂之，幸得二日霖雨，害蟲盡退，惟大豆嫩葉被其枝蝕甚重，預測須減收三成云。

# 令商民 通用奉票

【錦縣】近日奉票行市，突有漲落，商民頓現恐慌，茲經全省商聯會，令各商民，對於奉票交易，均按定價，每五拾元奉大洋，作現洋一元，如有拒絕或貶價，或高抬物價，或造謠而致亂金融者，一經查出，定必嚴重罰辦云。

# 查報開鑛

【岫岩】商人王鳴盛，前曾呈報省政府，擬在縣屬四區團山子西臧家隈子，開採鐵土鑛，業飭農鑛廳核准發証在案，該

# 災情奇重 朝陽窮民又呼救

【錦縣】熱河朝陽縣境，去歲水災綦重，八月成涑，種植完全未收，災民慘酷情形，實堪憐憫，入春以來，屢有多數代表來錦請賑，經朱子橋將軍，及四省慈善會長楊子功氏，于津平滬各處代募鉅欵，在朝陽縣街，大屯，二十家子，羊山，紅窰嶺，双廟，黑城子，廟溝，朱力各歹，板達營子，于啦嘛寺，塔子溝，根德營子，沙鍋屯，十四處，安設粥廠，救濟災民，迭誌各報，現賑欵已罄，粥鍋停辦，草根樹皮，吃食將盡，一般災民，鬻妻賣子，全家服毒而死者，不知凡幾，呼號待救，輾轉溝壑，尚望各大慈善團體，不分畛域，闡發以救，或代爲勸募鉅資，急起而解倒懸，則功德無量云。

# 大批煙土 被查獲

【青岡】本邑日昨有由滿溝來青之載脚貨車三輛，進城行至十字街，被縣政府人員偵査

# 糧價漸漲

【熊岳城】日前奉票暴漲，糧價亦形提高，紅糧每斗一元五角，秫米一元七角，小米兩元四角，元豆兩元四角，豆餅四十四斤，二元三角云。

# 奉令槍斃盜犯

【青岡】本邑縣長王敬三，前在祿祥鎮，查獲吃道邊胡匪王景三一名，當同縣政府審訊，共認爲匪不諱，王縣長將該匪審訊之情形，呈請上峯核示，已載本報，茲于日昨奉到省總局電令，着將該匪就地槍決，以靖匪患，而寒匪胆，王縣長奉令後，當由獄內將該匪提出，驗明正身，派兵押赴西門外刑場，就地槍決示衆云。

# 設立粥鍋 十五處

【新民】本縣災賑事務所，因縣境災區過大，春吃草根，夏吃野菜，災民日不舉火者，十之六七，災民來縣，嗷嗷待哺，屢次會議撫法籌措，經魏縣長，一再招集會議，籌妥欵項兩萬元，即買紅糧兩千餘石，按着災區輕重，分別配制，除二三兩區不設外，僅按一四五六七八，六個區所共設粥鍋十五處，每一處，主鍋紅糧，一百五十石，統共二千二百五十石，第一區主鍋兩個，四區三個，五區三個，六區四個，七區二個，八區一個，責令各該區村長副，及該管分所，幫同辦理，安置粥鍋工人抽丁，燒柴自備，設立粥鍋，酌核適宜地點，以備吃粥便利，現在各區，自備車輛，紛紛來縣，領糧開辦矣。

# 大凌河修堤 經張輔帥准所請

【錦縣】義縣宋縣長，農教商各法團領袖及士紳等，以義縣城墻北面，下臨大凌河，河源出於熱河凌源，長亘數百里，源遠流長，水勢洶湧，汛害城池，行將頹圮，關係全城民命至爲重要，久擬集資建堤，以防水患，祇以需欵浩大獨力難成，乃申請張輔帥，顧念桑梓大力援助，成茲五里長堤，以防水患，而保民生，聞輔帥已准予所請，將來或須提出省委會，討論建堤方策云。

# 調查房屋 以便收捐

【楡樹台】本縣因去年被災過甚，畝捐征收不齊，警學薪餉，積壓六個多月，當此金融吃緊之時，萬難再行遲延，經縣府呈奉省府核准，征收房捐以資維持，計分房二種，一爲住房，均按租價百分之四，征收房捐，日昨由縣財政局派員撿，楡台，協同公安局及村公會商會等，挨戶調查，以俟調查完畢，即行着手征捐云。

# 張姓老媼被騙

【旅順】市內橋立町，振興煤廠院內，住有張姓老媼，年八旬餘，其子學禮，在外謀生，於日前來一少年，聲稱姓徐，言其子學禮，在遼寧犯法，被公安局拿獲羈押，須用大洋百餘元，始能脫出等語，其母聞言愛子心切，信以爲眞，即向各隣家挪借大洋百餘元，交伊持去，不意其子翌日歸家，其母詫異，問子因何回家甚速，並云日昨徐某之事，其子知係被騙，當告警署，正在嚴拿中云。

# 借貸未遂 再來爲何

【旅順】市內鮫島町，北洋印刷所，主任劉渦禧，日前下午由連來一舊同事荆玉銓者，年二十餘歲山東人，並帶有鄰國瑞，盛某二人，向劉借錢，劉某當言家內無錢，即向北鄰借洋四毛與伊，以爲敷衍而已，不意伊等嫌少，竟將門牌號去，聲言七鐘再見，去後劉某思之，恐有他故，即報告便衣刑事，及至七點果來，被刑事帶署詢問，有無別情，俟訪再誌。

# 省令七月一日實行 裁警員問七十

【北鎮】縣公安局單喜廷局長，現奉省令，因各地警款支絀，不足分配，警餉多有數月尚未結清者，定於七月一日實行裁撤警察人員七十餘名，以節經費，嗣後地面警欵充裕，再行補充，暫維現狀，以保公安云。

# 錢法奇緊 各界叫苦

【新賓】本邑各界，無一不受金錢之壓迫，今春雖有官銀號借貸，亦不過杯水車薪，無濟於事，以致商業凋敝，市面蕭條，有地者憑大照抵押，求商家借欵，而商家自顧不及，何暇顧人，無抑者告貸無門，以致叫苦連天，不堪言狀云。

# 樊局長與世長辭

【下九台】本站稅捐局長樊式如氏，因體弱多病，於本年四月間，請假返北平原籍調養，百醫無效，與世長辭，聞電傳來，同深惋惜，查該局長莅台四載，成績可欽，實爲蓋棺之論云。

# 爲同鄉會 設立學校

【黑河】旅黑山東同鄉會張會長，梁會長，及商會鮑主席，穆董事等，因黑河只有學校一處，一般貧苦失學兒童過多，爲謀教育普及計，擬成立初級小學校一處，招收學生六十名，分二班，按照部頒私立學校章程，暫先成立學董會，公推穆董事紹長爲主席，呂逢渭爲名譽校長，現將修葺整理就緒，聘請馬振興，王希儒爲教員，昨已佈告招生，訂於七月一日開學，并不收費，雖屬私立不分畛域，凡七歲以上十五歲以下之兒童，均可入學云。

# 河內洗澡 慘遭滅頂

【阿城】本縣東站阿什河內每屆夏令，一般洗澡者，實繁有徒，不意近日竟連發生溺死者兩起，一爲戲園子胡同吳某之第三子，一爲城北隅之某氏子，均因在河內洗澡，慘遭滅頂之禍，寄語一般河水浴者，可不愼諸。

# 高等考試 報名展期

【綏中】本縣政府，昨奉省政府電令，略謂准考選委員會冬電，特將本屆高等考試報名日期，展至七月十日爲止，請即飭所屬，一體布告週知等因，除分電外合電令照，即便布告週知等因，縣府奉令後，當即張貼佈告，曉諭週知云。

# 華韓人所在衝突 情勢頗不容樂觀

【安東】鴨綠江對岸新義州朝鮮人爲萬寶山事件，對於僑居華人，發生惡感，竟於日昨(七日)午前，由新義州至安埠聚衆，實行毆打驅逐，今日避難者，已達二百餘名，其然親友可投者，經公安局派員，送至丹桂舞台園樓上，約百餘人，尚有繼續而來者，同時市內毘連附屬地，有韓人多名，在街毆逐華人，大肆暴動，負傷者數人，竟有一韓人追毆華人，行入市內，經警察攔阻不聽，帶回分所，此際二道橋側聚有韓人甚衆，情勢洶洶，咸欲得華人而甘心，而市內商工人民見韓人如此暴行，大動公憤，經商埠公安局張局長，出面勸諭，始行制止，仍恐發生變動，故派警員多人，在與附屬地毘連各橋側監視，以免衝突，並由交涉署，與日領事交涉，要求制止，午後二點，稍見平靖，將來如何，容訪再誌。

又據日側消息，七日午時五時許，在沙河鎭，(安東站西方)附近，有中國人與朝人因細故川武，移時華人群衆蝟集，約達六百餘名，朝鮮人亦相當增勢，竟而双方成群相鬪，致朝鮮人五名受傷，華人負傷未詳，至七時半始平息，朝鮮人避難於沙河鎭日站者，約四十餘名，再受傷鮮人，即送安東病院加療中云，

又訊安東日領事米澤鑑及此次鮮華人衝突事件，即日往訪安東縣長及稅關長，關於保護鮮人及其他有所要求，又另召集鮮人區長，嚴誡勿宜輕舉盲動云。

# 電車顛覆 段長受傷

【泰安鎮】齊克路工務段段長劉，因赴蔡龍溝子視查工務，日昨乘鐵道上開之小電車回泰，行至站內，因道岔未撥，車覆軌外，當將劉段長頭部及右手軋傷，吳工務員亦負重傷，李海文王茂林陳玉田三人，均負輕傷，現已抬至生生醫院調治，大約不致有生命危險云。

# 官帖落價聲中 大衆擁至求兌換 有擁破永衡門壁勢

【吉林】吉垣湃價，自去歲臘，有加無已，人心洶湧，市面凋落，各物飛漲，及改洋後，人民生活，大感困難，不料數日來洋價日有跌落，金票由九百吊，落至六百九十吊，昨日又稍回漲，今日(六日)七百二十四吊，各金店亦金售價，由哈洋十四元，落至十一元七角，哈洋一一百八十吊零五百文，奉票六吊三百一十文，惟永大洋數月以來，流通市面，如同官帖，買賣加價亦少，甚爲平穩，近因各幣跌落，永洋亦不能維持固有定價，由二百八十八吊，一落至二百七十五吊，再落二百七十二吊，於是存者均赴永衡官銀號兌換官帖，以免損失，日來該號兌換之人，擁擠門前，等至閉門停兌時，猶是不見稀少，大有擁破該號門壁之勢云。

# 第一分局長易人

【洮南】第一公安局長王某因事撤差，遺缺經宋煥亭局長委任該分局李局員升任，已于七月初交代清楚，照常視事云。

# 日總領事赴長內容

【吉林】駐吉日本總領事石射豬太郎氏，頃離吉赴長，暫駐長春日本領事館，聞爲長春縣萬寶山事件，會同駐長日領事，與俄國兼任長春外交事宜處斗領事，與我國兼任長春外交事宜周斗顧處長，有所交涉，俟此次交涉完畢，方能回吉▲

# 教育促進會 函局保護學生

【吉林】民衆教育促進會所設之民衆學校，均附設各小學校內，因四時以前，爲正式學生上課時間，所以民衆生教授時得在四時之後，該會以民衆學生，均爲青年婦女小孩，每日於上學放學，來往路上，難免無一般輕浮少年，跟踪狎褻，殊與民衆校之前途發展上，有莫大關係，現特函請省會公安局，妥加保護，如遇有狎褻學生者，予以懲罰，以維民衆教育，公安局准函後，已通令各分局所，遵照辦理云。

# 愈伸暢途上之吉垣基督教趨勢

【吉林】吉省地居邊地，人民知識，開化較遲，自民國造基以來，火車電報，設置完備，交通日漸便利，消息亦益靈敏，遂使內地風俗人情，亦普及吉省矣，迨國民政府興師北伐，連克重鎭，建國都於南京統一安成後，因總理爲基督教信仰者，當國要人，均多信仰該教，既實行三民主義，亦甚提倡該教，因之國內信仰者日增，即吉省者，近三四年來信仰該教者，亦日漸興盛，惟均趨向基督教，現在本埠之基督教堂共有五處，一施醫院，二在電燈廠東，新開馬路消南，(一)去歲新建之教堂，(三)青年會，(二)設有基督教究班)四河南街西之基督教堂，五爲基督復臨安息日會，以上五處，每星期日均舉行坐日(俗稱坐禮拜)最發達者爲電燈廠東之教會，設有文化女子中學及附小，幼稚園近年來學生甚多，教育除普通學校之課程外，加聖經一門，省立學校內，男女學生信仰基督教者，亦日多一日士農工商軍政各界，信仰者亦爲不少，近來河南街基督教會，派人在各街勸導入教，如何能走到佳境，上帝能救貧救難語，極懇切、並貢醒世歌，求道得道，及問題等數種小册，共取資十吊，一般勞動平民，闡而敬聆，據可知吉垣之宗教風日盛矣，又有天主教堂三處，一東萊門內，(二)神羅學院，(係教堂所辦，中等學校，近年學生甚多，均係教徒，爲造就牧師人材而設)三爲毓倉東，天主堂，該堂附設 菁華男校 女校，分初高兩級，以上三處，建築均甚宏壯，全係法人經營，惟不及基督教之普及，信仰之影，然信者亦爲不少云。

# 商會長 史氏當選

【安東】附屬地，華商會，改選正副會長，於上星期日，選出評議員，二十五人，定於本星期日，推選正副會長，等情已誌本報，日昨始值星期日，當選之各評議員，仍假華商學校地址，投票推選，前任副會長史質堂得票最多，當選爲正會長，評議員藏雲舫，當選爲副會長，衆任校董，定於日內分別到會，接收視事云。

# 分局長易人

【安東】縣公安第五區分局劉文英，到差未久，稍有成績，乃日前該局，獲一烟土案犯，起獲烟土二十餘兩，於送交公安局之際，被警更換，嗣經查明，追獲原物，該局長得有失察處分，調局充任督察員，所遺分局長一職，經王局長，暫派盧國祥代理，已於日昨到局，接收視事云。

# 國民革命 誓師紀念

【吉林】省黨務指導委員會，查本月十日，爲國民革命軍誓師紀念日，特定是日在本會舉行紀念慶祝大會，凡軍政警司法農工商各界，一律參加，除舉行儀式外，並有宣傳(一)述國民革命軍成立之歷史及使命(二)述北伐經過及重要意義，(三)說明本黨歷次出師宣言意義，想屆時必有番盛況云。

# 慘殺案續訊

【吉林】省東關商埠張家包子館，發生慘殺案，已誌報端，內中詳情，及原因，爲任某係管理蒸包事務，因蒸時較小，經照坐顧包子，獻於客人食後，內中猶紅生，當將照坐者斥之，命撤去照坐回到廚中，與蒸者理論，致起口角，任某大發震怒，提起菜刀，將照坐張某砍斃，並連砍傷櫃夥三名，於是坐客破窗逃出，經警察來擒時，任某揮刀抗警，警以槍架過，菜刀落地，當將任某擒獲，少頃第三公安分局長葉青蓮蒞場查看，將傷者送往華英醫院，將兇犯帶局訊辦，後因傷勢過重由華英醫院移送，東任醫院，昨日法院派員檢驗死者，委係因刀砍身死，由該包子舖暫行成殮云。

# 設治局長資格規定

【吉林】省政府頃遵中央之命令，規定設治局局長之待遇及任用資格，其待遇爲荐任職公務員資格之人員委用其資格有四，(一)中華民國人民滿卅歲以上者，(二)中等以上學校畢業或辦理行政事務三年以上(三)明瞭黨義，(四)熟悉當地情形者，▲

# 張總隊長帶隊出發

【五常】保衛總隊長張時中因奉省令出發剿匪，於月四日早六點鐘，親身督帶馬隊三十餘名，武裝齊整，赴東山一帶搜剿，並查各隊有無空額，及擾害鄉民情事云。

# 電燈廠 酌裁員工

【安東】安東電燈廠，近因市內設立電桿大部工程，已將竣工，爲節省經費起見，昨經趙廠長，明令發表，裁撤職員于工程師等十名，工人二十五名，分別給薪離職而去，其餘職員工人，照常任事，進行電燈工程，仍然綽有餘裕云。

# 額穆縣長 被控再誌

【吉林】額穆縣民張祥恩等茲在省府呈控該縣趙縣長，虛構事實，故陷人罪，及湮滅証據，發掘公共善塋，損壞多數屍體，並僞造民意，斂財勒碑等情，省府已檢同結保令交民政廳澈查嚴核▲

# 春耕費 現已發放

【開通】本邑耕種艱難，對於省令發放春耕費，手續未完尚未發放，茲聞縣政府鄭縣長將一切手續辦理完竣，報告官銀號，當請省號，日昨覆電，按照四萬元發放，一般老農，均來城親領，喜形於色云。

# 穆川金礦 將歸官辦

【吉林】吉屬穆稜穆川等縣處吉垣東北，距蘇俄較近，所產金礦甚多，年久荒蕪，恐有被蘇俄開採之虞，去歲七八月間，省垣各要人鑒於此種情形特議妥暫行由私人名義，創設試辦，並請公家助欵設立，派人測量後，即行開採，名爲吉林省官商合辦穆川金礦公司，現因資本不足關係，發展困難，財政當局擬將該公司完全收歸官辦，取消私人資本以謀大規模之發展，現正計議中云。

# 省府科員調升

【吉林】省政府第四科科員周雲溪，[illegible]已任本科股長，其科員遺缺，業經主席委任陸亞先任。

# 小賣所犯規被罰

【大連】本市之鴉片小賣所乃經關東廳專賣局特許之營業，以前各小賣所，各自爲政，分量輕重不一，以致營業均受相當損失，繼經同業糾合，組織組合以劃市價，維持公共利益並依據組合定章第六章第二十二條，內載凡有售賣各煙，或多或少，倘及二匣者，即由公推調查員檢舉議罰，初次十元以次遞加至四十元，經專賣局對其所定重量及罰則，均予以同情，該組合長藍少齋對同業頗能熱心維持，且遇事秉公處理，所立規章，均爲公允，前者經調查員檢出，西崗子周王樓小賣所，舖長姜連城，屢次甘冒不諱，紊亂行規，經公同議罰多次，刻又經王某調查，檢舉該所故違定章，公決罰姜某四十元以做效尤云。

# 防空 演習尾聲

【大連】本市防空演習終了，初次演習即能收如是良績，實爲難能可貴，中國方面雖有一部分居民，仍使用蠟燭及火油燈，然賴警署及自治團體，先事之宣傳，竟能於聞警報後，同時將燈火熄滅，中雖有仍不盡熄者，而窗上亦加隱蔽，其於演習之第一日(四日)午，由沙河口至黑石礁之電車，每次均滿載乘客，擁擠異常，至車掌亦無從剪票，有三一一號車，駛向星浦方面，車行至裕野町停留場左近，該車因已經人滿，司機人擬在是站不停，竟然駛過，適有大正通誠洋行之櫃夥唐方森者，乘脚踏車，意欲由出當車道上通過，料該電車至站必然停止，不料該電車不停，以致將唐某撞倒，頭部胳部均負重傷，登時送往博愛醫院施治，全愈須四星期以上云。

再月之六日上午由參加之飛機在大連運動場前之上空，演分列式，其陸軍及在鄉軍人團與本市各學校，均參加陸上閱兵式，畢由防空演習總監厚東中將招待，假興德小學校設野餐會，中日方面到者甚衆，大連公議會張本政，西崗公議會張子仁，沙河口公議會周玉倉等十餘人，十一時宣告開宴，首由厚東中將致辭，辛島民政署長答辭，至午后三時許始閉會，又由地方當局，於是日午特假早苗學校設宴招待防空演習參加之飛行隊員，及軍部人員，計出席者三百餘人，首由田中市長致辭由菱刈司令官代表致答辭亦至三時許始散會云。

# 金福路停發 免費車票

【大連】金福鐵路公司，因近年受金貴影響，客貨運輸，均皆不振，於營業收入上，頗受損失，乃對於從前設施上，擬稍加改變，既撙縻費，而從謀業務之發展，刻自前月，已將各項免票車券停止發給，將來另定辦法，現今關係者方面，紛向該公司交涉，免費乘車問題云。

# 呼倫漁稅局實行裁撤

【黑龍江】財政廳頃據呼倫貝爾漁稅局長王爾驥呈稱，客冬因漁業倒閉，故四五月份均無收入，業呈報在案，現已河流開通，該局長日前親抵爾松克魯倫兩岸調查，捕魚戶，僅有五家，際茲河水淺小各網戶無從施捕等情到廳，現庫欵支絀，該局數月已來，並無收入，自無久設之必要，故於日前令飭該局自七月一日起，分別歸併呼倫臚濱兩縣征收局，各按轄境征收，漁業稅局，結束清楚，即行裁撤，以節經費云。

# 始戀終合 閻同林妻魏氏 潛逃一幕

【大連】市外海貓屯二十一號，住戶閻同林妻魏氏，於民國十五年時，經冰人撮合，在其原籍莒縣結婚，閻本務農爲業，幾畝莊田，差堪餬口，亦頗逸倡隨之樂，相處經年，不幸因遭兵燹，在鄉無計存生，乃商之魏氏，相偕來連，抵連後，卜居於海貓屯，即恃傭工度日，魏氏生有子女五人，魏氏本一村婦，不解浮奢，自到連後，漸之開化，竟視其夫爲蠢不堪與共長夕，突懷貳念，於二年前，魏氏竟與其鄰人宋凱東者，結識，宋係一苦力頭，稍有積蓄，頗得魏氏顧心，始僞避諱，繼而情濃意熾，更無復顧忌，致被閻某覺察鳴官，卒以姦證未得申理，宋與魏氏之秘密，既經此番頓挫，以爲時機迫切，乃作積極之計，竟於上月廿六日，乘閻某外出之際，魏氏將細軟之物，席捲而逃，治閻歸來，而已人去樓空多時矣，經四出訪查尋覓，即其子女輩亦不悉母氏何往，乃赴宋之住所，探究暗其同居之鄰人鞠德祥，據云宋某於上月廿四日，亦外出未歸，不知所之，至是閻某其妻必被宋氏所拐，因具呈投於小崗子警署請代爲搜查云。

# 商民集資 設電燈廠

【依蘭】本邑新政次第舉行惟電燈尚付缺如，前雖有人提議，然卒未成事實，近因本城天興麪粉公司之機器，如代辦電燈頗能敷用，故又舊事重提集資籌辦，約於下月即能動工豎設電桿云。

# 苦悶中三人 係脫險來此

【公主嶺】六日午前七時許在公主嶺舊機關庫內，發見華人之苦悶中，即時救出，據該華人所稱，該三人曾於數日前在郭家屯爲賊十匪餘人所擄，竟被綁去，脫險來此，警察當局，現正警戒中云。

# 民廳新委 科長秘書

【黑龍江】民政廳第二科長李文翰，於五月病故差次，遺缺當委員代理，迄未正式派人而民政廳長劉廷選，因該科承辦公務，關係重要，自未便久懸，是以遴委王紹周接充，現已發給委任狀，到差實行任事云。

又以劉廳長，以該廳公務綦多、需人孔殷，故同時復委本廳第一科長張昭瑛，兼充秘書，以便贊助一切，已墳發委任，俾該員祇領云。

# 蘇聯領事 請假回國

【黑龍江】駐江蘇聯領事布洛夫，現已請准短假，不日首途回國，所有領事職責，暫委該領館秘書德里查斯基，暫行代理，布洛夫於日昨偕同華文秘書，赴各機關辭行，並照會黑龍江外交辦事處知照云。

# 電話 低減租金

【延吉】龍井村電話總公司曾接到日方之要求，希將電話每月賃金略加減低，以便維持等情，聞該公司對於此項要求在可能性內，非常贊同，惟因一切電料用品，均係高價購得年來又以海關稅驟增，以及公司職員等開銷，更足使該公司利潤微薄，雖然該公司避除困難，暫規定一種試辦條件，該公司範圍內之各埠鎮，凡設有電話機者其租金每月減價一元即六元不過此等試辦期限暫定爲一年自本年七月一日起，至明年六月底止，如有斷絕當在恢復七元租金之原價云。

# 市公安局更換門牌

【延吉】市公安局所屬各分局，將市內居民門牌號碼，從新排換，以免秩序不清，一二分局，即令全市商民門牌從新規定號碼，不日施行調查改訂以重清楚云。

# 榷運局倉長易人

【延吉】本縣吉黑榷運局鹽倉長，李兆霖氏，因事調轉春分倉倉長之職，遺缺委盤石縣鹽倉倉長，張朗軒接充，張倉長奉令後，於月之一日，帶隨員六名抵延，二日上午十一時接收任事云。

# 訓練鄉鎮長消息

【延吉】本縣各鄉鎮長，業經先後選出，擬於最近期內，施行訓練，曾經縣府擬具訓練所章則及全部預算呈請核辦在案，茲聞民政廳電飭縣府謂關於區鄉鎮，現在自治人員之訓練，仍俟本廳編發訓練課本，再行辦理，仰即知照，故該縣擬於最近期間，實行訓練一節，尚需時日耳。

# 教廳令報 新預算

【延吉】教育廳因會計年度將屆，昨令各縣局，及省立中小學校，略謂年度開始爲預算本年夏季經費，仰即遵照，新項預算，列表呈報，限本月六日內呈廳，以備考核云。

# 火柴專賣分局 七月一日成立

【延吉】本埠東北火柴專賣分局，即承銷延琿和汪四縣火柴等情，已迭誌前報，頃聞該經理處王樹仁君，着手組織，並須始將內部職員安置就緒，並須[illegible]圖記一顆擬於七月一日正式成立，開始辦公，恐未週知，特函請各機關查照，並呈報總經理處啓用圖記及成立日期云。

# 張局長 視察私立學校

【延吉】教育局張局長以維東教育之普及起見，擬於月之廿九日親自視察私立學校之一切教授，及設施，是否合於現制，並加以指導改進等情，茲聞須一星期始能查竣云。

# 隊長革職負債潛逃

【彰武】縣府衛隊隊長張幸福，跟隨張縣長到職月餘，濫使職權，因過被革，所有虧空無法償還，又逢幾度情人胡桂馥自遼陽找來竟成火上澆油，所欠各債擄寨至本月三日晚，該隊長藉故入縣府，竟從後墻身出潛逃，胡桂馥亦乘隙遁去云。

# 承審互調 稅局易人

【彰武】本縣承審員陶鏞鎮珍與錦西縣承審張之英互調已日於前遵令各赴任所，稅捐局長康乙青，別有高就，正在預備交代，聞新任局長不日來縣就職云。

# 宴送錢檢察長

【鐵嶺】地方法院錢檢察長奉令調升瀋陽地方法院檢察長錢君在鐵，與各界情誼甚篤，茲以去鐵在即，是以縣長局長各會長及地方士紳，公宴錢君於龍首山，並請趙院長，馬典獄長作陪云。

# 清鄉局斃匪

【鐵嶺】清鄉局頃奉省令，擄人勒贖之盜犯秦國顯，應處死刑，該局奉令，即由獄中提出，驗明正身，於五日拉赴刑場正法云。

# 周院長 應召晉省

【海倫】黑龍江高等法院第一分院長周錫九，頃奉上峯調令，着即晉省以便參與司法會議，周院長奉此，次晨(七月二日)即乘呼海路車赴省云。

# 擬拆漁房

【海倫】駐防騎軍團長劉雲飛，縣長宋德玉，以西河沿一帶，向多胡匪而各漁房尤爲匪人棲身之所，應將各漁房盡數拆毀，乃于七月二日飭令江局長查復，江局長奉令，即派鄧中隊長前往調查是否可以拆毀再定行止云。

# 高檢察官 公畢回省

【樺甸】吉林高等檢察處首席檢察官龐露華，近以本邑陳某案件，須躬清理，故派檢察官高蔚霖，業於上月三十號抵樺，即在大盛泉下榻，次午即赴縣政府檢察監獄，併將陳某案件，審理清楚，工作完竣，於三十一號，返省覆命矣。

廣告　遼寧萬芝堂藥店

# 優等補腎丸　立止咳嗽藥

此藥專治男子先天不足後天虧損少年破身太早房勞過度腎虛腎寒精冷如冰不能種子陽痿不舉舉而不久夢遺滑精腦髓空乏腰痛耳鳴精神短少自汗骨蒸以及婦女經脈不調赤白帶下下元虛冷久不孕育等症服此藥添精種子壯陽補腎大有奇功

每匣現大洋一元五角一打十五元半打八元整

專治男女老少諸般咳嗽不論年深日久虛損勞傷咳嗽吐血痰中帶血傷力咳嗽肺虛痰喘哮喘臥不安飲食少進內傷外感肺經不清此藥善能止咳定喘養血清痰能補能和能散清管保去根永不再犯立見功效

每付現大洋四角五付一元八角十付三元五角

總號遼寧大西關中間路南支號商埠北市場路北日本站大街路南萬芝堂啓

外埠購藥郵費自備本堂醫師宋子岐孔益忱劉春廷應診

中國自動話四千一百四十三號

商部註冊 天津 馬氏 醫院 治療戒煙丹 發芝商標

天津特別市

中央衛生試驗所化驗全國禁煙委員會張主席題贈(除惡務盡)▲社會局出示保護▲展覽會得特獎(一百分)衛生局化驗註冊▲天津警廳化驗註冊▲直隸省長傳論嘉獎▲山西省署核准備案▲上海商會給證獎勵▲太原警處出示保護▲漢口警處核准備案▲風行海內六十四年(本堂自清同治七年設立)此丹專戒嗎啡海洛英等毒及鴉片煙癮輕者一付用十天重者三付分兩星期用均能和平不吐不瀉痛苦毫無於不知不覺中將癮斷淨且飲食驟增精神煥發已呈各省官廳化驗註册復經▲天津煙台濟南河間黃沙河安國呂黎無錫宣化涿鹿滄州等五十七處拒毒會試用成効卓著戒除者指不勝數收到各處謝函証明書▲前曾逐日在天津各報披露得付價收回藥本現由一元本堂爲補助拒毒起見如蒙各縣拒毒會函購者僅目尤格外克己以盡濟世之心外埠函購加寄費八分或用郵票一百十分替代

本堂發售此丹已經六十四年非假市上稍廣告售假藥騙錢欺人者所可比擬是以本堂備有影印功效證明錄如將此廣告剪下附郵票二分當即奉閱

益世保胎膏 專治婦人小產滑胎一症神效異常百發百中四貼一元郵費八分影印功效效錄承索即付

總號分號天津法租界天祥市場二層樓上隆芝堂 西馬路宣講所前九十四號

▲招請外埠經理處▲遼寧總代理處震泰報局 哈爾濱道外正陽四道街口歐羅巴行經理

遼寧總經理軍署大街震泰報館電話四二一七、日三〇六七

大營安遼長 連口東寧春 哈爾濱

# 硫化染料、硫化曹達、工業藥品、各種販賣、

三井洋行

英文滿報

THE MANCHURIA DAILY NEWS

西曆一千九百八年創刊 東北唯一之英文報 消息靈通輿論正確

英文滿報總社 大連電話二三七七三、二七一六番

遼寧日站隅田町八號 英文滿報支社 電話四一九一番

# 乳

此爲下奶藥名曰入道乳 連服兩瓶後母子不愁奶 每瓶現大洋壹元 每打現大洋拾元 各埠藥房均有出售

遼寧永年西藥房監製發行

招募金州分館

本報招募金州分館如有欲辦者務祈速來本社營業部面洽或函商均所歡迎尚此佈告俾衆週知

盛京時報營業部啟

SEIROSHIN

# 聖路心

立止疼痛　萬應止痛

驚歎各科名医

內科　產婦科　齒科　耳鼻科　外科

聖路心之効能 㬢有神効歐美名医已經實驗

此爲應聖路心的鎮痛性很强其效非常神速主治一切疼痛症最爲適宜如腦筋疼痛風濕骨痛月經痛偏正頭痛風火牙痛眼痛及諸般外傷疼痛肛門痔腫分娩並流產諸疼痛凡一切上舉各症無不藥到病除有顯著的功能

藥價現大洋二包參角四包五角八包壹元參十包參元六十包五元

滿鮮總發賣元 大連信濃町 日本橋藥局 電話八三六二 振替大連四四九七

道濟汽車行駛於任何道路上頗爲平穩而保安全

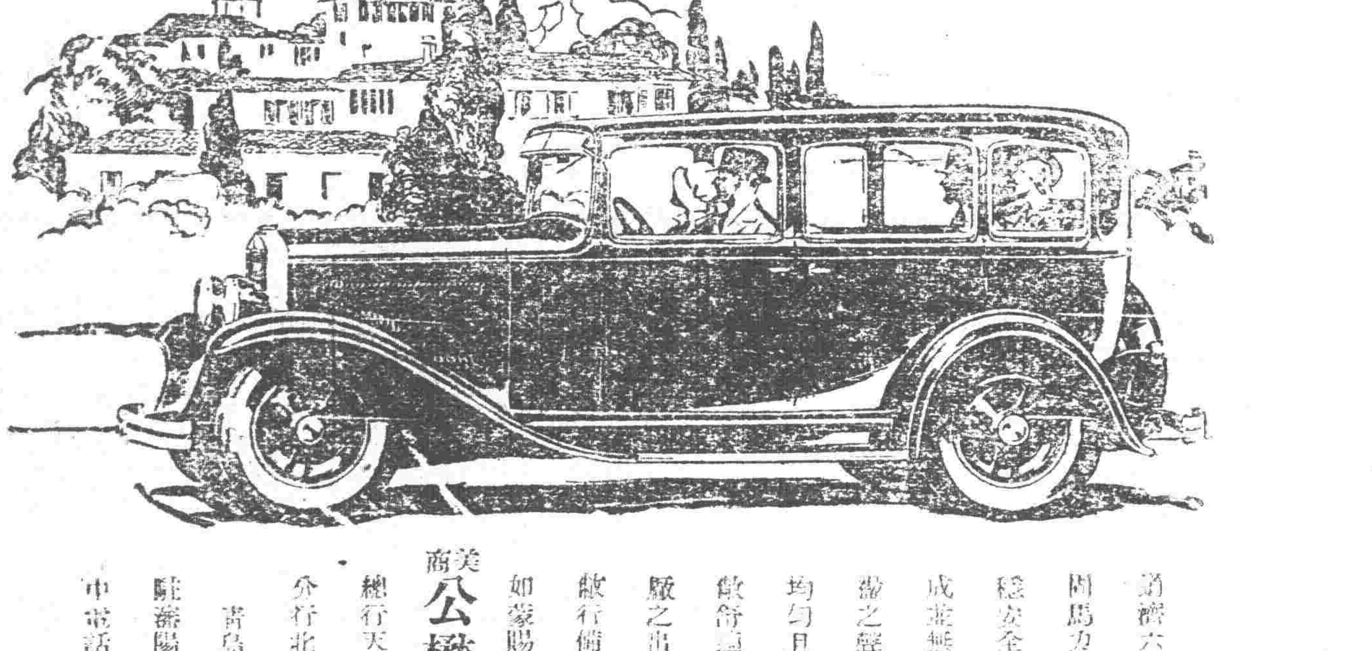

道濟六缸與八缸汽車機器堅固馬力充足行駛任何道路平穩安全車身爲整個鋼板所製成並無接縫故免卻摩擦及振盪之聲油渣帶使用靈敏開力均勻且適於各種氣候車內寬敞舒適裝璜美麗爲之道濟工廠之出品日新月異精益求精敝行備有大批現貨物美價廉如蒙賜顧無任歡迎

美商公懋洋行謹啓

總行天津英租界二號路 分行北平大連濟南瀋陽 青島哈爾濱

駐瀋陽辦事處大西邊門外 電話四五三一號

新到　美國

# 巧拿淋

主治

五淋白濁。便尿不清。尿道潰爛。小便困難尿中混血尿道閉塞。肬膀發炎。疚濁重症請購試之定能應驗如神一瓶除根永不再犯

這是空前未有之發明淋濁除根聖藥巧拿淋丸 Gonorrhoea Tablets 專治疚濁淋症醫藥無效或時愈時犯試服此丸定可斷根因該丸內含三大要素即(一)純檀香(Sandal)(二)沙斐爾(Seeli)(三)梅天靈藍(Methylen Blue)此三種藥品均係殺菌滅淋清掃尿毒之貴重藥料凡各國醫學博士無大稱贊爲決妙品

代理店

遼寧五州藥房　遼寧中西藥房　遼寧大德生　遼寧歐美西號　遼寧歐美東鮮　遼寧大吉市興　遼寧北市恒濟堂　遼寧大西關泰和堂　遼寧利亞德西藥房　遼寧天德長堂　四平街敬慶興　四平街增順興

四平街德慶興　洮南德慶仁　洮南永利堂　洮南和發藥局　遼源大德慶　通遼廣生堂　通遼德聚成　八面城德慶局　八面城和發增　范家屯天德新　范家屯天生慶　新民屯瑞生祥　滿鄉子新發德　廣生堂

錦縣福隆永　義縣福金生　綏中大增號　山海關東和堂　開原公和祥　開原德泰隆　開原德泰隆　鐵嶺生全堂　鐵嶺福合盛　昌圖合發久　公主嶺德泰正　千金寨三合公　本溪縣信仁堂　本溪縣春興和　誠慶堂

雞冠山興德厚　鳳凰城大生恒　鳳凰城大德生　安東福興堂　安東大生東　安東恒興藥行　安東東益增　安東瑞祥泰　遼陽福春堂　遼陽義和堂　遼陽源興仁　蓋平天錦成　海城天福順　大石橋德增福　營口大一堂　瓦房店徐生福　普蘭店保興長　錦州康德記　金州志義成　貔子窩順德成　志義成　新泰成

大連西崗廣興堂　大連西崗天和藥行　大連西崗志義成　大連同德藥房　大連市華泰藥房　大連市華西藥房　大連德記西棧　大連增盛西房　大連康德記　大連劉家屯德記全棧　志義成　三十里堡志發成　旅順仙芝堂　旅順大一德堂　長春世德堂　長春同和堂　長春天育堂　長春中西藥房　長春祭和祥藥房

長春義和謙　長春天益慶　張家灣德泰增　雙城堡德興厚　雙城堡永德堂　雙城世昌永　阿城世一堂　阿城永德堂　一面坡玉盛隆　一面坡德和錢　橫道河天河堂　海林合興福　寧安振升堂　寧古塔大和堂　新站誠泰裕　安達青盛隆　安達縣錦和彰　呼蘭河天和堂　呼蘭河德興恒　呼蘭河復興堂

呼蘭河永德堂　通河縣同發興　通河縣和發通　甜草崗新來春　昂昂溪育生瑞　巴彥長發藥店　木蘭縣和發全　同賓縣吉盛宏　方正縣和發長　三姓德慶昌　三姓同德和　三岔河天德堂　三岔河同順和　扶餘縣德昌福　農安縣德泰增　克山縣德興祥　呼倫天益堂　海拉爾中西藥房　大賚衛生藥房　滿洲里洪德堂　西安縣同發德　西豐縣德增和

烏吉密大德昌　佳木斯德慶宏　賓縣榮陞久　拜泉濟泰藥房　烏珠河天義恒　十二井子同盛泰　林甸成盛永　二克山順盛茂　富錦縣泰華西藥商行　吉林泰華西藥行　黑龍江泰華西藥房

設無處購買請將款寄至總發行所哈爾濱立即奉上不誤

價目每瓶大洋二元五角每打廿元

遼寧代理店 鐵嶺南總發行所 大成大藥房

# 哈郎脚氣水

脚氣足爛者之福音　環球未有之良藥發現

從來我國人 比較東西各文明國於衛生思想上發達頗遲 就是因爲種種不潔 易致發生皮膚病患者頗多 其皮膚病發生之原因皆係一種寄生虫乘人體之不潔而滋生 且自古來 風俗上無論男女人人之脚 全都包裹甚嚴每至夏令 尤易發生脚氣(醫學名指趾間白癬)患者甚夥 雖非重症治愈頗難每遇犯時 痛癢難堪 或溢黃水或津血液 氣味觸鼻 令人欲嘔 敝公司 有鑑於此乃詳研東西洋之醫藥 取長補短 且更加研究數種藥品和入製成一不可思議之良藥名之曰「哈郎脚氣水」以爲普天下之腐斯症者 除茲障害解癢止痛 其効頗神眞可謂百發百中 但此哈郎脚氣水與尋常撒酸不同 凡皮膚之因炎症而起之 水泡膿泡等並皆治之 洵爲人思想不到之良藥也

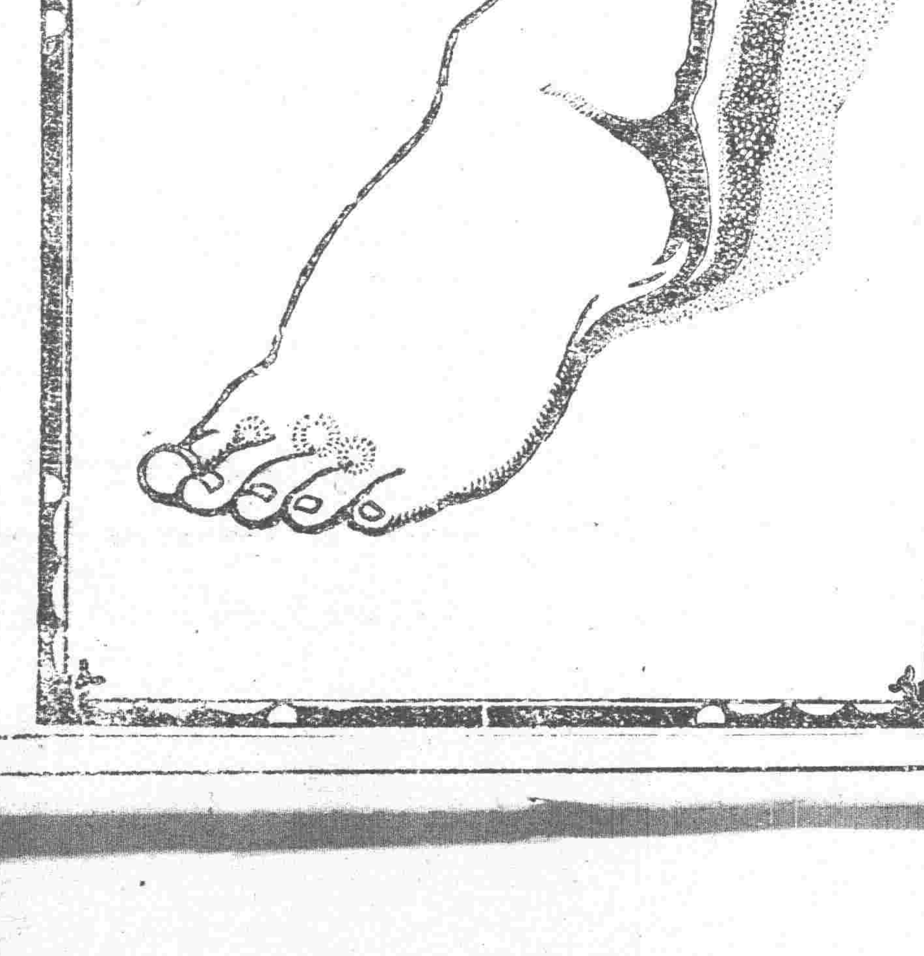

哈郎脚氣水之効能 脚氣足爛 頑癬 陰囊癬 疥癬 濕疹 禿瘡 泡疹 蕁麻疹 等凡由寄生虫發生之一切皮膚病症 均有奇効

每瓶現大洋五角每打現大洋五元

發售處 大連山縣通九十一番地 順和公司藥房

各處大藥房均有代售就近採買爲幸

……得依本條例之規定，褒揚之、（一）德行優異、（二）熱心
凡創辦教育慈善，及其他公益之事業，或因辦理此等事業而
府、轉呈省政府咨請內政部請予褒揚，
確實調查之實其由鄉鄰親屬呈請者，並取具當地公正人民二
第七條、但同一事實不得受兩次褒揚，
之市，無須轉過省政……第九條、受褒揚者……事實
及第七條之褒章式樣，第八條之褒揚證書式樣，第八條之請
香港訊云，據財界消息，現在粵省每月省庫收入三百餘
已由四百五十萬元增至五百二二十萬元，加以最近給與張桂
內之一般職員……水以養家者，均叫苦不……且
具亦不能供給云。（六月廿七日）

# 耶穌教與□□□伊斯蘭教

（穆靜周）

因爲耶穌的胆斗不比强盜這樣强大。早已暈去了。後來彼拉多的兵卒。悞言耶穌已死。不折他的腿就是這個緣故。有什麼法子？証明耶穌是暈不是死呢？有！有！因爲那時士卒用戈刺耶穌的肋。還有血水湧出呢。『惟一卒以戈刺其脇。血與水即出』章節同上。

若是當眞死了。血就凝了。怎能有兜血水湧出來？這就是由大的証據。就是彼拉多自己也是有訝得很。耶穌死得太速眞莫明其故。所以很疑惑的問百夫長。還問耶穌死了究竟有幾久。莫非其中是有詐咧！『彼拉多奇耶穌已死。召百夫長問其死是否？』馬可。十五。四十四。

取締耶穌屍身的約瑟。是個聰明人。看出耶穌實是暈去。所以不用泥土來葬埋耶穌的屍體。抱去好像屋子式的磐鑿墓。還要轉動墓的石門。以待空氣流入。再要將帛布。蓋好耶穌兜着了來。『則以屍予約瑟。約瑟由帛布。取屍下裹之。葬於磐鑿的墓。轉石於墓門』馬可十五。四十六。若是耶穌當眞死了。何以當時不用泥土埋葬？又要用布將身體蓋好？。又轉墓門流入空氣呢？

還有一個証據！當馬利亞來取耶穌屍身。老早已知道耶穌不久要甦醒了。自己可以步行。不必用人來抬的。『謂馬利亞曰。婦歟何哭耶？對曰。人取我主去。不知置於何處。主歟。爾要舁之去。告我置於何處。我將取之。』約翰。二十章。十三至十六。若眞耶穌死了！馬利亞何以不費苦力獨自往取屍身？一婦的力量。怎能負得起整個屍骸？由此種種証據推測。可知耶穌實是暈去。並不死在十字架上。又不是死了復生啊。

受贖罪麻醉了的朋友！覺悟吧！

高唱贖罪論調的朋友！聯合起來解決這條有趣的問題啊！

▲十字架與贖罪

古蘭有云『伊等（指猶太人）謂吾人已殺（馬西哈）馬利亞之子爾撒（即耶穌）。阿拉之差使也』此點乃形容猶太人之殘忍而慣事作惡。及輕視阿拉之經訓與差使也。此處以差使稱之以表示若輩之嘲弄耶穌。輕視其傳教耳。可見當日耶穌僅以爲差人自命。絕未爭執爲主也。且彼之等福音皆謂耶穌當日祇認阿拉獨一自稱爲差使。如約翰福音所云『此爲永生。伊等認識你。獨一眞神。耶穌馬西哈是你所差使的』古蘭經曰『伊等未殺之。未釘之十字架。顧阿拉令伊等蒙蔽耳』蒙蔽云　主者。眞令一人變像耶穌。而若輩乃疑耶穌已被釘。其實未矣。類此之蒙混乃常有事（余將述之）古蘭繼曰『彼於耶穌之事多執一詞者乃處於懷疑中。彼等除涉疑而外實然眞知』彼等對於耶穌之疑即疑所釘死者。耶穌耶？抑其他耶？有謂即耶穌者！有謂非耶穌者！二者俱無確知。僅隨臆度而已。彼耶教所依賴之福音亦載耶穌謂門徒曰『今夜爾衆將我而懷疑』（見馬太廿六。卅一。馬可十四。卅七節）譯者按。無如今日上海所譯之聖經一則改爲『此夜爾衆皆將爲我而跌蹶』（美國聖經會）一則改爲此夜爾皆將棄我』（蘇格蘭聖經會印）兩本相反如此之遠。彼教聖經改之又改。會十本而八樣。若輩擅改聖經之伎倆於此可見一斑

所謂今夜即猶太人搜尋耶穌而欲殺之夜也。福音云耶穌謂其徒於彼時懷疑之。以彼聚至認識耶穌之人尙疑之。則他人之懷疑固不足奇耳。古蘭經繼曰『彼等確未殺之』（註）彼猶太人確未殺馬利亞之子耶穌。由洞。蓋伊等未嘗認識之。且耶穌人所依據之福音明說交耶穌與軍隊者爲猶太。彼此接吻爲暗號曰我與之接吻者即耶穌也。及猶太與耶穌接吻時伊等乃持之。由是拿巴福音且明載軍隊已持猶太疑其爲耶穌。蓋阿拉已使其變耶穌矣。總之軍隊確不能認識耶穌之處出。所殺者實非耶穌耳。（未完）

# 神皋雜俎

## 異代的戀

短篇小說　（賢羣）

好久不吹笛子了。今晚在鄰人處借支笛子來吹奏一兩闋。心裏異常惆悵。我知道你善吹笛的。簫。月琴。你詩中都曾提到我還有什麼愛好的東西你不古有了呢？你最使我愛慕的是你的詩。還有你稱藝術底的人。啊生命的空虛和事業的渺茫之感因你而益甚。我眞是拿你當作人間神聖的女兒看待。你的精神帶着傳統的歷史的氣味。和古代藝術的成份。但你雖生長在現代。但你的精神却深深地綿邈。世間美的東西雖有千萬。而能吸引着一個人並顚倒著他的。千萬中也許沒有一個。一切世俗的婚語和巧笑。在我早經煩厭了。X呵。你允許我這樣說嗎？去年四月十八那晚上。我第一次感受到你的嫣語和巧笑時。我是不能自主我迷醉了那以前我曾看這個好看那個美。看在眼裡想在心頭。及至那晚上看到你時。像一個徘徊在大道上的迷途者一樣。我的心靈歸返到遼古的生生世世的『家』了！這是我理想的美、美的生命的模型。是我有生以來第一次遇到的人間神聖的女兒。不朽的族類。我是怎樣歡喜又是怎樣爲你而哀愁啊！

記得有一次看着湖南地圖。我知道你的家是在離長沙不遠的瀏陽。我的心跳著。跳著一絲懷古的情緒侵襲到我內部來。我是沒有到過湖南的。但湖南在想像中呈現了。

我夢幻般。……心靈沿着長江逆流而上。經過險峻的彩石磯。那兩面雲山千疊的安徽省隔經過大小姑山泛濫著鄱陽湖氏水的贛省最後終止在佈滿古代勝跡的湖南。我的心靈在那一片湖山與曠野上回盪盤旋。下墜於深遠穩秘的所在。在山林水澤中尋覓。往昔古人的氣息聲音顏色容貌。我彷彿見到久遠年代以前和以後的人們。生死交遞地裝飾着這沉黑的地面。我看到漢代的月色。聽到唐人的笛音。六朝年代的落花。明清年歲的流水。…大自然是不經心。生物却更遞變化無窮：我察看着那張圖上的一山一水。在想像裏是放大到不可計量的倍數了。連一草一木。一塊泥土。一勺溪水。都彷彿現在世前。一脈纖細的脆弱靜寂由幽暗的感情。通過我生命我已不復是現代的人了。

人間神聖的女兒啊！爲着你。不獨甘於陷入往古的哀愁不能灑然徜徉於現代明爽的生活中。便是死也無悔…

其實現在你的家鄉、怕早沾染現代氣味了。而我認識的你還是古代的。從你的詩裏。我知道你還是生存在古代的幻想裏。靜寂的樸素的東方。如今是漸漸變了。時代是這樣。我的心有時很想回復到往古去。我做着異代的夢哩！

今晚月色。異常淒清。遠處祖籟着笛聲。飄忽啊曉。我望着紅樓的燈火。怕你不在那兒吧？

## 隣婦

（曦之）

住在靠近我家沒有多遠。有一個粗知書理的婦人。好比說罷。初二這一天下了雨。她能立刻編成了句子。『不怕初一下。就怕初二陰』…她有這樣的能爲和學識。但是不幸的很。她的丈夫在結婚後兩年就死了。那時的她。不過才二十歲。丟下來的只有兩千塊錢。其餘什麼也沒有。她一半看錢份上。一半爲禮教束縛。表面上替她丈夫守了節。

金錢的魔力。畢竟是很偉大的。一條街上。都喊她王太太。每逢她出去的時候。人家都拿欣羨的眼光看她。卻沒有一個人替她不幸。甚至於有人說『王太太眞幸福呵！人家有孩子有丈夫都不如她有錢的好。』可是誰敢說事實不是這樣的呢？

她有一個忠心的女僕。聽說還是陪嫁和王太太一同到王家來的。

自從。她丈夫死後。她便吃了長素。平時人很和氣。喜歡同些尼姑渺混。燒香拜佛是她覺得人生最有意義的事情。偏偏這位送子觀音菩薩從來不曾虧待過人。　但是這離堪的事實。決不在她心中留下什麼痕蹟。也不令她生什麼羞愧的心思。却不能不說是她的女僕的功勞。燒香拜佛。仍然是認爲極有意義的事情。在她心目中。

世界上。什麼事都可以如人的意思。時光決對不聽人指揮的！王太太的青春也就像逃一般的過去。人到了中年的時候。往往感到生活的枯寂。何況靈魂有了創痕的王太太。從前一幕一幕的幻景從她腦海裡如飛的閃過。這可怕的幻景。離能使她靈魂愁。悶和肉體不安。她於是開始希望有一個孩子。能破除她的憂鬱。這希望在心中一天一天的滋蔓。看見無論甚麼街上的孩子。總是發怔。心中都以爲他們是可愛。活潑。常常因爲考慮這心思。令她臉色變白。或者變紅。竟致於痛哭。她們直發了瘋想一個孩子。這心思終於從她口中說出來。

第一個得着這消息的。是遠房一個族兒。隨即把他第五個兒子。剛才五歲的承繼過來。這孩子的可愛。實在出乎王太太理想以外。烏溜溜的眼珠。頭髮覆在額上。襯着一個桃紅色的小圓臉。可憐的她。這時也不想這孩子可以調劑她的枯寂生活。只想能拚着命的愛護這純潔的孩子。或者可以贖愆了前罪。這矛盾的思想。在她心中却認爲極有理。

幼稚的心靈中。虛僞是沒有機會可以襲進去。快樂的時候。他便笑。痛苦的時候。他便哭。可是在孩子笑聲極大的時候。她的有了縐紋的臉上。能找出眼淚的影子。

有一夜。她看見她的丈夫從門外走進來。還是以前的容貌。她正要問他怎麼會來的。忽然她丈夫變作一個像貌猙獰的惡鬼。來搶她的孩子。她只有抱着孩子死命不放。從夢中哭醒過來。她怕這事情與她孩子不利。可是天眞的孩子。仍然是很安靜的睡在床的裏邊。

自此以後。她的眼睛。便深凹了下去。患了神經衰弱的病症。一天到晚。都抱着孩子。看見了生人。就喊──有人來搶我的孩子。你們來救救我的命罷！

白天裏都是疑神疑鬼。遠房的族兒。看她這種情形。把孩子也帶了回去。她的女僕和她的族兒。也把她的積儲。統統分掉。在不久以前。聽說她已經死去。這是一個多麼可憐可嘆的事情。

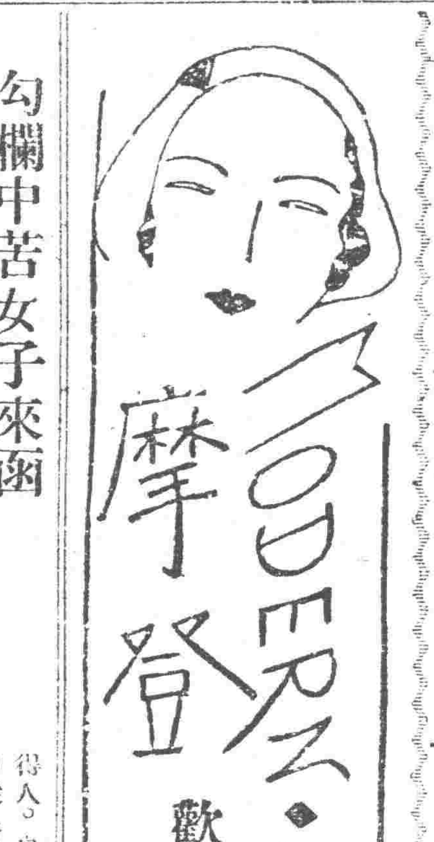


歡迎投稿

## 勾欄中苦女子來函　從良問題煞費思索

### 對王君揮霍引起極多疑慮

摩登部主筆先生台鑒，妾自墮身青樓彈指五載。送張迎李。根勾欄、罪重。棄舊交新。賤業之堪羞。而鴇娘肆虐。覩客只閒賺錢多少。嫖客挑皮。顯留殘生。皆信潮有無。質。不禁悲殘。念苦命人。定係前生作孽。致有此報。正擬捐軀一死。以了夙債。不意年前二月間。結識某屆王君。過從甚密。憐惜有加。私衷竊慰。以爲生命前途。或有一線曙光。主筆先生。須知妓女惟一希望。及畢生關鍵。即其從良之是否得人。自結識王君後。同時時門從良二字相告。惟妾查其爲人。雖纏綿多情。但性嗜揮霍。擲金如土。伊薪俸每月不過百餘元。在妾處吃酒捧牌。動輒鉅欵。入不抵出。恐將來虧欠公欵累及妾身。據伊友人云伊之多金。絕無估川公欵之弊。且前數年前。頗多積蓄。無須深慮寺語。妾以勾欄女子。智識薄弱。從良問題。關係甚大。取捨之間。煞費思索。從而憂伊揮霍過度。日後恐遭其累。不從又感其情意甜蜜。不忍拒絕。爲此懇請主筆先生。指示迷途。以免徘徊歧路。肅此敬請

撰安

青樓迷途人寄自日站三所

（記者答）從良原來是你所當早辦的事情。不過嫁非其人。亦有極多痛苦。王君如何。你須再加偵查。他如果無錢。勉强治遊。或動用公欵。慢慢的必有現象的時期。你不妨設法探問縱番。

## 青年軍人志在求學

摩登記者先生文鑒。在這廣漠無垠的大地上。瀰佈了摩登男女個個都長吁短嘆。苦無問津處所。貴報竟在這經濟破產。千鈞一髮的當兒。毅然闢此摩登部。一般摩登男女。一定都喜形於色。樂不可過的。大蹈步趨前請教。在這一剎那間。已有多數青年。得着圓滿解決。在下是一個大的丘八。充軍入伍以來。已歷六年的過程。過去的生活是窘堪自給。然而現在亦稱小康。但軍人智識一年比一年進步。生活程度也年年增高。我是一個年將而立的青年。自初小畢業後。家中對我前途上。曾經幾度討論。我是主張升學心切。從中求人磋商。結果家中以經濟困難。及耽誤不起身子。爲答覆。在這不堪設想的一頃。我獨斷專行的。私自跳跑。投軍當兵。而今一家數口。都賴我月間餉項過度。所幸飛塞地方。生活較易。尚堪維持。將來年華老大。改途已晚的時候。可怎樣辦呢。我想中學是明的時代。我又沒有人力。前途進步。是沒望的了。那麼豈不自趨落伍的一途麼。生活豈不破產麼。所以我敬謹希望。記者先生給我以相當指示。不勝盼切之至。此祝

撰安

甕中丘八敬啓

（記者答）求學本無止境。但有一定的界線。你既入伍。請你安心當差。心中要有由兵士升入教導隊或講武堂的觀念。慢慢的長官或者定肯擢拔你。如果不願在軍界。你不妨早早退伍。然後再想辦法。

## 落魄青年基督徒

### 細君不甘藜藿下堂求去　遺我孤孀母子益覺悲慘

編輯先生。論小光之命運。似乎甚爲順利。自二十四歲時。（民十四）畢業中央陸大。出長中級軍官。轉任警察官。旋依基督十字架下。遂戒而行。大有蒸蒸日上之概。不意時有寔晷。月有盈虧。竟受勢力之驅遣。上帝之試煉。交卸各種職務。賦閒家居。二載有奇。每日除讀聖經。唱詩歌外。別無一事。但家非素豐。日不聊生。以致手無分文。日有斷炊。積至今日。已瀰不堪矣。雖未沿街乞討。亦是飲食維艱。細君不甘藜藿。下堂求去。遺我孤孀母子。益覺悲慘。讀聖經不能解餓。唱詩歌難以禦寒。欲作小生意。又無資本。欲謀一枝棲。又乏援引之人。祈禱上帝。哀求救主。虔誠禱告自終無生存之路。豈上帝眞不拯救罪人乎。聞貴報闢摩登一欄。作青年之燈塔。引入正途。小光今後之生活。祈以教我。願主耶穌基督之恩惠。上帝之慈愛。聖靈之感動。常與編輯先生同在。阿們。

悲哲徒稅小光拜言

（記者答）你的境遇困難。我很同情。你的心地光明。我很欽佩。叫就你的文筆來論。不會永遠閑居。我暫把你的來信。披露於此。大約有人能來援助你的。至於鈴夫人的無理眞可恨極了。社會一定要攻擊她的！

## 母親底剪刀

（續）　潘子農

──慈母手中線　游子身上衣──

哥哥陪着兩位老人家在客堂裡和我敍這六年中的家庭情況。我也告訴他們以別後的一切。每個人全燃燒着本能的熱情。有時歡欣。有時流淚。這晚間。家裡充滿着少有的融和底空氣。即連僕婦們。也對這突如其來的小主人。有到畸形的好感。

換一處新環境。得一點新刺激。這裡面含有到使人失眠的可能性。人雖被母親硬逼着躺在床裡。思潮依舊在胸際起伏。眼睛像一個頑皮小孩子似的不肯有一刻休停。想起來走動走勁。則又怕母親會不許。於是。祇得很勉強的閉上眼。假裝睡着。

朦朧中。彷彿覺得有人在揉弄我的頭髮。且有幾點淚水。滴落在我臉上。我意識地將迷糊的眼睛睜開一線。原來這撫摩我的人。正是母親。她戴上那副銅邊的近視眼鏡。以慈和的眼光在審視我面部。一手緊握着我的頭髮。一手則時時在拭去她自己的眼淚。頭微微有點兒顫動。這邁年的老母。許是在疼惜他兒子的痛苦受得太多？

情感激動得幾何使我狂喊起來。我眞想抱着母親。盡情的痛哭一下。但又恐這年老人會格外傷心。我非常之忍心的轉過身來臉背着她。使她不會見到作兒子的也在流淚了。母親呢。好像是怕攪醒了我。也就輕輕地將手從我頭上移開去。過後。她又在撫弄我的襯衣。不知什樣的。襯衣上的一個破綻。給母親發見了。她就找到了十分願意做的工作一樣。拿着襯衣離開床前。

慘澹的燈光下。母親拿着引針。穿了線。非常之熱心地爲她兒子縫補衣服。算來有過很久的時間。我是沒有嘗這些事情煩勞過母親了。所以此刻這種印象。更使我靈魂上感到劇烈的苦痛。我眞企望年邁老母手中的線。永遠地永遠地維繫着這漂泊了六年纔歸來的游子心吧！

我默默地流着淚。眼看母親用牙齒在咬斷線頭。很吃力。離杭州之前夕。我在清和坊一家店舖中爲母親買了一把剪刀。

──一九三一年，夏之夜，作完──

## 素梅

（續）（敖白堅）

眞是。春天最容易使人向上的時候不是麼？聽見了那黃鶯兒的歌叫。和碧陽光映着草間朝露的閃爍大地上綠綠的是多麼的生動呵！他披着朝陽。立在花上。觸景生情。覺得人生的道上。長長的幾十年里。柳明花暗。處處顯示着神秘。

──是的！母親是死了但是人終還是逃不脫死。嬸母對待我是多麼的兇惡。但是熱鮮的叔父還好。我年纔二八。在這逢勃的時候。我還是應當努力！母親的希冀。也不過是要我向上。好好好！母親。痛我愛我的母親呵！你的女兒。從此不再悲哀自墮了。……

她自言自語的心里發生了不少的感動。她要循着眞美善的前面前進。要作一個新新社會的女先鋒。青春是多麼難得又是多麼寶貴呀！這一頂光榮可愛的桂冠。祇有青年們才承戴得上。人生的黃金。她現在是自負了。改造社會的前途。她也自許了。

她立着。心里正地那計劃。計劃她今後怎樣的去努力求知。──素梅小姐。快吃飯了！女僕笑着在叫。她才知道在這裡立了不少的時間了。

## 養蜂漫談

（續）（徐賢育）

▲日本提倡殖民地蜂業之成功

日本不惟對於國內蜂業。悉力提倡。且對於朝鮮台灣之蜂業。亦力謀發展。爰將調查所得報告國人。

朝鮮蜂業由來已久。加以日本之盡力提倡。順風一呼。事半功倍。數年之間。養蜂事業。發達甚速。最近調査。全國養蜂者有八萬一千一百餘戶。有蜂十七萬零七百餘羣。產蜜一百十八萬六千三百餘斤（朝鮮斤）產蠟十四萬四千八百餘斤。合値日金百餘萬元。所養之蜂。仍以土種居多。意種祇有二萬七千四百餘羣。尙不及土種十分之一。將來洋種普及。產蜜自然增多。前途發達。誠不可量。日人之苦心經營。已得相當之收穫矣。

台灣地近熱帶。四季多花。誠爲養蜂良好蜜源地。但苦於瘴毒。越夏困難。是其缺點。但日人以大利所在不甘放棄。乃努力研究。以冀戰勝天然。於大正三年。在台總督府試驗場。開始試驗場開始試驗。成績頗佳。乃推廣計劃。努力

## 介紹張海若先生

（儒丐）

湘省張海若先生。素精金石文字。爲人風雅曠達。與余少保息佚。爲同年至契。遼東名宿。如袁潔老諸公。咸重其爲人。推許備至。遂挾其絕技。來遊瀋水。昨承先生賜扇一柄。書唐詩二律。字不及五分。而有尋丈之勢。與泰山經石峪之金剛經。同其渾厚。見者莫不嘆爲傑搆。是以爲之介紹。用求賞音。尤奇絕者。爲先生之頭拓。無論金石文字。以及六朝造像。均能以筆拓成。與原蹟無異。定有潤格。大雅之士。幸勿失之交臂。先生現寓七緯路張公館。

提倡。於大正六年。由各農會頒給蜂種蜂具。一律免費。並開勸業會。以資獎勵。大正八年。台南農業試驗場。聘任稻村宗一氏。爲養蜂講習會主任隨地隨時。舉行講演。以盡啓發指導之責。並編熱帶養蜂專書。推闡因地制宜之養蜂教育。又刊印雜誌。以利推行。日本各大蜂場如渡　等。均親携大宗蜂種。往台銷售。一時神戶僞頭。運往台灣之蜂箱。推積如山。數年間輸台之蜂種。不下數萬。如阿緞不過一隅耳。近數年間竟達七千一百餘羣。來雖無確實調査。然考其既往。則來者可知矣。

▲外人在東北養蜂之概況

東北數省。開闢較晚。故多斧斤未入之山林。犁鋤未至之曠野。花木饒多。蜜源豐富。如遼寧東邊及吉敦。哈綏（中東支路）沿線。以及外興安嶺一帶。誠可謂蜜源之寶藏矣。無棧不乘之强隣。焉能不思染指。北滿俄人於二十年前即已侵入。現已成績昭著。南滿日本。提倡較晚。但兼途并進。亦頗可觀。回顧國人。則對於蜂業猶熟視無覩。幷此輕而易舉之蜂業。亦拱手讓人。眞可哀矣。玆略舉日俄蜂業在東北活動狀況。以告同胞。安奉。南滿。沿線各處。日人蜂場甚多。甚至千山深處。亦有日人養蜂之踪跡。其著名者有鳳城之高海台嶺。鞍山之野蛛。熊岳鈴木。烟台之佐佐木。其餘大連。金州。安東。等處。小規模之日人養蜂場。則更不可勝計矣。統計有蜂羣二千六百餘羣。近來滿鐵社會。招開養蜂講習會。其計劃之遠大。力量之雄厚。較其本國且猶過之。將來成就有足畏者。

俄國在大戰以前。有蜂六百餘萬羣。（據日本野垣列行之養蜂界第二百五十二號所載）後以幾經革命之破壞。當然衰減。比年又以蘇俄政治關係。與世隔絕。迄無確實調査。記者於民國十四年秋。曾參預東鐵主邀之海參崴觀光團。見其國內沿路各處。蜂房櫛比。觸目皆是。惜當時未能注意及此。又無相當機關。烏蘇里。西比利亞。阿穆爾。各省。以此爲專業者。不下數千。每戶飼養最多者動以千計亦可知其梗概矣。故在帝國時代。即已侵入北滿東部一帶。尤以哈綏線爲最多。據民國十七年。俄人養蜂家卡夫氏之調查。沿路俄人所養之蜂。計共一萬八千九百九十餘羣。產蜜量達四十八萬九千餘斤。遺漏者尙不知若干。玆摘詳表列下

| 地名 | 箱數 |
|---|---|
| 哈爾濱 | 一六〇〇 |
| 帽兒山 | 一四五〇 |
| 紅胡子 | 一九〇〇 |
| 石頭河子 | 八五〇 |
| 松餅溝 | 五〇〇 |
| 六道河子 | 一〇〇〇 |
| 二道河子 | 二六〇 |
| 穆稜 | 八一〇 |
| 小嶺子 | 三二〇 |
| 一面坡 | 二五〇 |
| 葦沙河 | 六六〇 |
| 綏芬 | 九〇〇 |
| 阿什河 | 三一〇 |
| 亞不力 | 八四〇 |
| 高嶺子 | 一四〇 |

總其他各地共計壹萬八千九百九拾箱產蜜達四十八萬九千餘斤

記者四年前。曾聞紅胡子地方有『伊里奧斯克』等大蜂場二家。計共用技士二十餘人。有蜂一千二百餘羣。每年產蜜三四千布特（約合華斤十餘萬斤）北滿蜂業之偉。亦可概見。但華人業此者除羅北王鴻章君外則未之聞。（未完）

## 清樂平

（熊才）

呻吟無數。鳥語來何故。終朝如泣復如訴。直到而今始悟。名場傀儡同登。是非畢竟無憑。靜坐忘人忘己。歸根處世無能。

歸去歸去。萬事皆無慮。世上浮名如兜鼠。原來是非難據。行年五十知非。硯田廣漠無涯。大地茫茫何處。而今到處相宜。

何來鑠鑠。直紅顏命薄。孔雀飛歸成大錯。一任東南飄泊。英彈流水高山。老年學得偸閒。多少蜂兒辛苦。何如蝶舞花間。

## 登瀛齋謎語

（張紹棠）

拿棍棒夜行。（蒙經一）光於前。
目空一切。大有八在。（字三）困倒囚。
携望鏡登高眺望。（六才子句一）分明眼底人千里。
小孩無恙。（誌目一）嬰甯。

## 靜世齋燈謎

（張澤晉）

武子之謀。（三國人名一）孫策。
山東清平。（三國人名一）魯肅。
駿騏驊騮。（三國人名一）馬良。
隙中透光。（三國人名一）孔明。
天姿國色。（三國人名一）顏良。
歐洲賑饑。（列國人名一）西施。
先生悞課。（列國人名一）師曠。
良人當兵。（列國人名一）夫差。
柳絮飛狂。（列國人名一）白起。
價值太賤。（列國人名一）廉頗。
有意罷婚。（列國人名一）要離。
少帥無學。（漢時人名一）張良。
朝鮮書翰。（漢時人名一）韓信。
紹齊一人。（畫家時人）小舟。

廣告

遼寧省立第三高中招生
（校址北陵）
名額　文科理科各五十名
資格　初中畢業
報名　七月一日起至十二日止　簡章函索即寄須附郵票一分
手續　交四寸半身像片一枚報名費一元及畢業證書
考期　七月十五十六兩日
考試科目　文科黨義國文英文數學史地　理科黨義國文英文數學理化
費用　錄取後先交學費四元預備費五元

浙江省杭江鐵路工程局通告
查本路杭州至尖山一段業已售票營業並定於七月一日通車至諸暨自此而上經義烏金華等縣以達蘭谿一切工程正在積極進行之中亦將計日通車所有各站站長及車隊長等職缺額尙多亟需預儲此項人材以備及時任使凡有下列資格之一而年在四十歲以內身體強健願本路服務者請注意後列各條
待遇　站長月薪國幣六十元至一百元　車隊長月薪國幣四十元至八十元
資格　一、大學或專門學校鐵道管理科畢業曾任國有鐵路站長車隊長三年以上者　二、中學畢業曾任國有鐵路站長車隊長五年以上者　三、曾任國有鐵路站長車隊長八年以上并曾經學習電報收發敏捷者
登記手續　一、畢業證書　二、服務證書　三、詳細履歷　四、像片（四寸半身）二張　以上各件應封固雙掛號寄交本局車務股經審查合格者即予登記並將證件先行寄還俟有需用另行函約其不合格者亦將證件履歷相片等一併退回本人

洮昂鐵路局標購鐵筋及打樁汽錘材料廣告
本路爲修築嫩江大橋擬標購鐵筋四六〇公噸及大號小號打樁汽錘各一具并附件材料如有願承辦各商務於七月十日前向本局材料課或駐瀋材料轉運所領取或函索標車單及招標簡章定於七月十日下午一時在瀋陽大西關皮平里齊克駐瀋材料轉運所當衆開標凡投標各商於開標時須繳納投標押款現大洋伍百元中標者撥作承辦押金未中標者於該標解決後如數發還特此佈告週知
中華民國二十年六月　日

招募西安縣分館
本報西安分館經理張小舫因有高就來社辭職經照准所遺本報西安分館一缺刻尙無人接替如有願就此席者務祈速來社面議或函商可也耑此佈告俾衆週知
盛京時報營業部啓

大命理家　亞康節
先生人物誌迷閣錫山失敗某要人有病惟重張學成升軍長前年出版今皆奇驗爭購此書者絡繹不絕千代田學業書局城內萃斌閣寄售每部貳元特佈先生寓三經路南十緯路口

開院廣告
診療科目　內科　小兒科
診療開始　七月八日
診療時間　門診自午前八時至正午　自午后五時至九時　出診自午后一時起至四時
昭和六年七月六日
奉天青葉町二十三番地　彌生小學校後鄰
佐竹醫院　醫學博士佐竹武志　電話四五六四番

四經路　瀋陽電影院　七緯路
七月九日至十一日（星期四至星期六）連演三天
米高梅公司珍貴出品　非洲蠻荒之奇事趣聞
蠻荒魔王
華納伯士達主演之一部不朽大名著　李昂巴里摩爾三大明星助演
奇人奇事　奇景奇俗　奇驚奇險　奇痛奇悲　恐怖神秘　緊張劇烈　感泣天人　淒絕千古
下期開演富有開情熱情大喜劇　璇宮春夢

## 中國銀行特種存款廣告

數年以來政局杌隉經濟組織迄未完備即無實業全國大規模之儲蓄銀行又無信用鞏固之人事保險公司民衆方面每苦於儲蓄之無方而金錢之浪費在所難免今也訓政伊始風尚趨重穩健企業須由正軌本行爲補助社會經濟之缺點培養民衆節儉之美德起見於此過度時期添設特種存款五種皆已舉辦存戶存還移轉皆可就近辦理無論數目多寡均可隨時存儲不惟利息優厚即期限長短亦盡可自由小款零錢用之不覺其費日積月累全是立業積金邦人君子盍興乎來

### 南北滿各分支行

茲將五種存款概略分列如左詳章函索即寄

**特種活期**「零星儲蓄」以平日撙節所餘之款零星儲蓄積少成多可作下列等項正用

**零存整付**
企業治產 婚喪儲蓄 失業預防 娛老基金
預計將來有正大用途於平時分期預爲存儲以備到期支取一筆巨款者宜採用此種儲蓄 如每月存洋十元繼續存十五年到期可得本利四千四百八十五元四角二分倘再延續十年不再按月續存可得本利一萬三千○八十七元七角九分

**整存整付**
企業治產 婚喪儲蓄 其他基金
凡欲有整款未至應用時期不欲動用或學校會社及其他企業公積金不欲動用者均宜採用此種儲蓄以期滾入利息愈積愈多如存洋三百四十二元十年滿期可得本利一千元如存一千一百七十四元二十年滿期可得本利一萬元

**整存零付**
養老年金 女子學費 遺族郵養
預提一筆整款備作將來額定用途分期支取者宜採用此種儲蓄如存一百元十五年後開始付還每年付還一次繼續不斷平均付還十次每次可付本息四十一元七角共付還二十次如存洋五百元十年後開始付還每年分二次每次付二十二元○七分共有二十次

**存本付息**
養老年金 子女學費 遺族郵養
凡欲存本不動而以所得利息以備按時支用者宜採用此種儲蓄

又城內設有倉庫兩處日站設有倉庫一處專做皮張鬃尾及貨押物款事手續簡便利率從優如承惠商請至敝行接洽辦理



## 天然清補丸

內務部衛生試驗所化驗立案 海關驗明通飭無阻各行

(一)白面白丸鴉片嗎啡針等嗜好者服之立見奇效小癮三盒(二)有癮六盒斷淨隨吸隨減負責身爽多食無痛苦無効原品退換

(一)凡有癮人多因煙毒作祟全身欠爽及大便乾燥不思飲食夜眠不安不能早起以致清氣不升濁氣不降氣血不能流通面帶煙容久之發生一切疾病 如服此丸立見奇效如不信請先試用(二)無癮人服之可亦清補身體寬胸順氣利大便加飲食即小兒心煩纏人化服十丸亦立愈有服過此丸者定知言之不謬

每盒二百○七粒大洋一元半打五元五一打十元郵費一盒至一打二角郵票足收不扣均備詳細說明書函索即寄

## 清熱敗毒六神丹

凡藥少而治大病者無貴重藥品豈能有效惟本所製造藥品抱定宗旨純用真正藥料不仿造別家牌號即此六神丹一種採用地道京牛黃川真麝香真梅片不化則少許藥品豈能立時見效如若不信希望各界先爲試用

主治各症於下 時邪瘟毒 疔瘡對口 小兒急風 喉風喉蛾 花柳等症 雙單乳蛾 乳癰乳岩 兒童各病 發背 腸癰腹疽 無名腫毒

每瓶壹百六十粒每付十粒洋壹元

總批發 天津東黃緯路 閻氏製藥所 志雲翔

駐遼經理處 城內鼓樓南 哈爾濱道外正陽街西頭 營口大平康里 吉林哈綏路馬橋河新泰藥室 四平街 新民縣大街裕泰公 長春商埠四馬路泰和樂店 遼陽平康里恩順 義發 順成 同義和



## 金剛藥片

**主治** 先天不足房事過度手淫滑精乏嗣陰莖短小陽痿不堅房事不久見色早洩老年精衰中年斷傷精神困倦頭暈眼花耳鳴心跳氣急夜不安寢凡因腎部所傷腰疼腿軟四肢無力形容枯瘦戒烟體弱各症新久保効

**服法** 每日早晚飯前服二片若有房事一小時前服四片白水送下

**特效** 常服保腎安神身體健壯房事快美補血生精藥性平和四時皆宜老幼男女均可服用非市井春品也

定價 大洋每大盒五十片大洋二元四角 小盒廿片大洋一元 大盒半打十二元 小盒半打六元

本堂因擴充營業酬謝主顧 大贈送四十天買一盒送一盒

機 哈爾濱道外正陽十四道街老福春堂總售處 外埠函購不加郵費

外埠代理 遼寧鐘樓南大成藥房 全和發源 全軍署街大吉祥 全江省德太盛 江省中西藥房 吉林泰華西



## 吐血咳嗽救星

秘紅丹 治嘔血咯血嗽血一切血症 值此春季陽氣上升而發作者均有藥到病除之特效每袋大洋一元每打十二袋大洋十元

肺病除根藥 喘治咳嗽痰喘氣促脇痛咳痰帶血遺精作瀉凡一切屢醫不效之危症服之無不立愈每袋大洋五角 每打十二袋大洋五元

遠志膏 治腎虛陽萎滑精氣弱神精衰弱腦虧腎寒一切手淫陽萎淋濁陽縮服之均有捷效每料十五元四分之一八元

猴疹散 治小兒疹後餘毒未淨咳嗽頻頻 一切食火上炎面赤咽喉腫痛煩躁咳嗽痰多服之立效每袋 大洋一元每打十元趾朴寬中丸 治胃痛脇脹少痛 吐痰食不消化食入即吐一切胃病不論久新服之立效常服除根每袋大洋一元每打十元

衛生寶散 治肝鬱火上炎腦膜神昏譫語嘔吐痢疾煩燥氣促頭痛心跳四肢抽搐痙攣癲 一切肝火膽熱溫毒傳染凡有呼吸之氣急服此藥保能立獲奇效每袋大洋一元 每打十二袋大洋十元雙料每袋大洋兩元每打十二袋廿元

瀋陽大西關高台廟東同首 杏林春藥店



## 人無笑臉莫開店

「人無笑臉莫開店」。此商場交易中之一大祕訣也。設或因腎經虛虧，血液不潔。勢必愁眉苦臉。令人一見生厭。一人如此。滿座爲之不歡。而全店營業亦大受影響矣。

須知腎爲澄清血液之原。不强，則血不潔。血不潔，則背痛，腰痛，骨痛相繼而至。根本治療。惟有從補腎下手。正告、諸君。速服第威德補腎丸。此乃唯一補腎聖藥。各大藥房均有出售。

# 第威德補腎丸



## 國際運輸株式會社

資本金 壹千萬圓

營業科目 一、海陸運送及運送辦理營業 二、倉庫營業 三、代辦及保證行爲 四、包辦勞力 五、委託買賣業 六、直接運送關於資金之供給 七、關聯前各項一切之業務

專務取締役 千秋寬

本社 大連山縣通二三一番

電信略號ダイレンマルン、電話代表番號三一五一番 振替貯金口座大連七八番、郵便私書函大連局七三番

滿洲各地 其他主要地點設有支店及出張所並取扱店



## 最新發明 歐文併用華文打字機

裝璜精巧 運用靈便

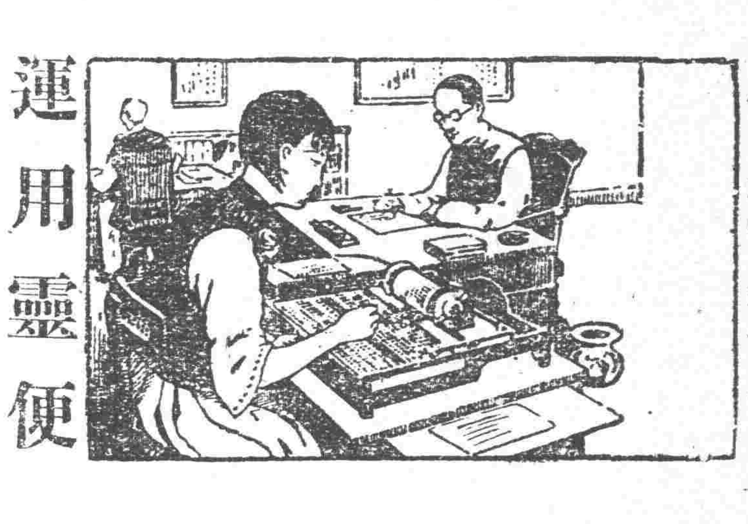

一架能代三名書記每分鐘打五十餘字本公司現有專門打字員待聘如有需用此項人材者請向本公司接洽可也

▲說明書函索即寄▼

華文打字機製造公司啓

大連市山縣通一五五番



清導丸防治暈船以及其他腸胃病

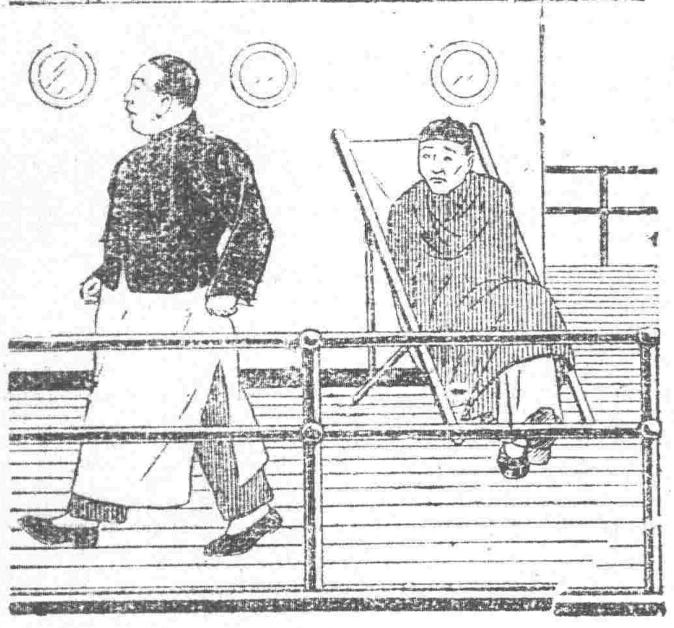

## 他們都說「樂哉此行」

甚麼！目的地還未到吧？但是旅客已疲憊若久病之軀了一里又一里他們所覺的只不過腦脹頭暈翻腸攪肚迨達終點重負才輕像這種經驗現在可說已成過去了何以呢因爲許許多多旅客於起程前吞服清導丸一劑隨後要時再服一二則內臟潔淨肝膽調和他的行程只有樂沒有苦咧

所以君如旅行必須攜帶清導丸和腸胃防暈車暈船療便秘腹疾治頭痛頭暈以及飲食不合等症 各藥房均有出售或向上海江西路四五一號韋廉士藥局函購每瓶七角六瓶三元五角郵費不取

韋廉士紅色清導丸

PINKETTES



廚房要品

# 味の素

(味之素)

新智識

周公館中、向不知何謂調味粉、自新雇之女僕王媽來後、即勸主人購用味之素、試之、菜肴果得異味、於是合家每飯不能忘此調味粉矣

C—250



## 瀋陽鼓樓北 北新書局

# 近版新書

### 中學教科書

| | | |
|---|---|---|
| 初級中學混合國語教科書一二 | 趙景深編 | 各五角五 |
| 實驗動物學 | 蔡聯奇編 | 六角五分 |
| 新人体生理衛生 | 薛德焴編 | 實價七角 |
| 最新中國人文地理 | 邸韓芳編 | 實價三角 |
| 人體的機構 | 周建人編 | 實價九角 |
| 普通生物學 | 彭光欽等譯 | 一元八角 |
| 世界文化史要畧 | 楊人楩譯 | 實價八角 |
| 初中本國史上下 | 楊人楩編 | 各六角五 |
| 音樂初步 | 豐子愷編 | 六角五分 |
| 現代教育概觀 | 王璧如編 | 實價六角 |
| 文學概論 | 潘梓年著 | 實價六角 |
| 生物地質學 | 杜若城編 | 實價五角 |

### 英漢對照英文自修叢書

詳註北新活頁文選每頁三厘 中國公學持志大學教授 姜亮夫 復旦大學教授 趙景深 選

| | | |
|---|---|---|
| 歐美小說選 | 張友松譯註 | 一元二角 |
| 英國詩歌選 | 梁遇春譯註 | 一元二角 |
| 文人尺牘選 | 石民譯註 | 一元二角 |
| 小品文選 | 梁遇春譯註 | 一元二角 |
| 茵夢湖 | 張友松譯註 | 實價六角 |
| 英美獨幕劇選 | 顧仲彝譯 | 一元二角 |
| 文藝譚 | 石民譯註 | 一元二角 |
| 幽會 | 梁遇春譯註 | 二角五分 |
| 紅花冊 | 梁遇春譯註 | 二角五分 |
| 散文詩選上下 | 石民譯註 | 二角五分 |
| 忠心的愛人 | 梁遇春譯註 | 三角五分 |
| 我們的鄉村 | 梁遇春譯註 | 實價三角 |
| 英文文法的研究 | 革侍衎譯 | 一元二角 |
| 老保姆的故事 | 梁遇春譯註 | 二角五分 |

經售其他大學專門及高初中學校適用著名課本三百餘種備有簡目函索即寄